

# GAZETA

## Norte Mineira



ANO XXIII | Nº 7124

MONTES CLAROS, SEGUNDA-FEIRA, 28 DE AGOSTO DE 2023

@GAZETANORTEMINEIRA



O Governo de Minas continua empenhado em investir em ações que reprimam incêndios florestais criminosos, prejudicando a flora e fauna mineira, especialmente no período de seca. A iniciativa visa preparar os municípios, de forma padronizada, para que ofereçam a primeira resposta às demandas de incêndios florestais e em vegetação, aumentando a capacidade de atendimento e reduzindo os riscos para brigadistas e voluntários.

REGIONAL 4

# Governo de Minas une forças para evitar incêndios florestais no estado

REGIONAL 6

**PM recupera R\$ 86 mil após assalto em São João do Paraíso**

ECONOMIA 9

**Aneel mantém bandeira tarifária verde para setembro**

O consumidor não pagará cobrança extra sobre a conta de luz em setembro. A Agência Nacional de Energia Elétrica (Aneel) manteve a bandeira verde para o próximo mês para todos os consumidores conectados ao Sistema Interligado Nacional (SIN). A conta de luz está sem essas taxas desde o fim da bandeira de escassez hídrica, que durou de setembro de 2021 até meados de abril de 2022.

## Banco de Leite Humano do HAT é homenageado pela Câmara Municipal



O Banco de Leite Humano do Hospital Aroldo Tourinho recebeu na noite de sexta-feira (25), na Câmara Municipal de Montes Claros, uma homenagem pelos seus 30 anos de dedicação à promoção da saúde maternoinfantil e ao apoio à amamentação. A sessão solene contou com a presença de políticos, gestores hospitalares, representantes da sociedade civil, Rotarys Clubs e mães doadoras.

SAÚDE 5

**Projeto isenta da taxa de inscrição em concursos candidatos que adotaram animais**

POLÍTICA 3

**CPI das ONGs ouve especialistas em conflitos agrários e questões ambientais**

A CPI das ONGs ouve nesta terça-feira (29), às 11h, dois convidados que irão falar sobre mediação de conflitos agrários e questões relacionadas ao meio ambiente e mudanças climáticas.

## Prefeitura de Pirapora empossa membros do Conselho de Políticas Culturais



Em solenidade na Prefeitura de Pirapora foram empossados os membros do Conselho Municipal de Políticas Culturais (CMPC), criado pela primeira vez na história da cidade. A proposta do novo órgão coletivo é, dentre outras funções, garantir a participação do poder público e da sociedade civil na elaboração e fiscalização das políticas públicas voltadas para a Cultura da cidade.

REGIONAL 4

## Especialista explica as possíveis causas da perda de cabelo

A queda de cabelo é um problema que afeta inúmeras pessoas em, independentemente de idade, gênero ou etnia. Existem diversas causas para a queda de cabelo, desde questões genéticas até problemas hormonais, estresse, alimentação são os principais fatores que acometem 40 milhões de brasileiros, de acordo com a Sociedade Brasileira de Dermatologia (SBD).



SAÚDE 6



# A educação é o primeiro passo. Ou, o primeiro passo é a educação

THIAGO FREITAS  
SÓCIO E CO-FUNDADOR DO EJA BRASIL EAD

Desde que nascemos, via de regra, somos conduzidos a seguir os costumes do meio em que vivemos. Tomamos como espelho nossos pais, e a própria rotina social dita os próximos passos, como um ciclo de vida. Nossa vida acadêmica normalmente começa na creche, depois vamos para a escola cursar o nível fundamental, em seguida o nível médio — nesse período costumamos conciliar com um trabalho —, uma faculdade e por aí vai. Parece comum (e deveria), mas não é assim para todos, apesar da educação básica ser um direito constitucional garantido por lei.

A cada quatro anos temos eleições para presidente, como também para governador. Nesse intervalo de dois anos, elegemos um prefeito — o cargo maior do nosso município. E nessa jornada para ver quem ocupa as caras cadeiras durante o longínquo mandato de quatro anos, há muitas promessas e, sobretudo, com relação à educação. “Vamos zerar a fila das creches”, “vamos ter escolas em tempo integral”, “nenhuma criança em idade escolar ficará fora da sala de aula” — são frases bem entoadas

em campanhas cheias de sorrisos e passeios na periferia, porém, vazios na prática, quando são fracassadas na vida real.

A educação é o primeiro passo. Dizem. Ou, o primeiro passo é a educação. Deveriam fazer. A ordem dos fatores altera sim o produto, visto que, notoriamente, os passos dos nossos governantes estão inclinados a outras questões mais “pop” para eles. Agronegócio, economia, tecnologia 5G são pautas quentes no parlamento, mas não exatamente nas campanhas, pois o voto da massa, o X nas urnas de quem mais anseia por medidas sociais urgentes, não clama pelos passos adiantes sem terem dado sequer o primeiro passo, a educação.

O investimento em educação não faz qualquer político ser melhor, faria-o, ao menos, ser coerente e justo com nossa sociedade que, especialmente a parcela mais enfraquecida financeiramente é a que arca com mais impostos, e o retorno desse império tributário seria, infimamente humano, revertido eficientemente em educação de qualidade.

Os números não mentem. Para

feito de comparação com outras nações que levam o quesito educação como um tema prioritário para desenvolvimento humano, de acordo com a Confederação Nacional da Indústria (CNI), em 1980 o PIB per capita da Coreia do Sul representava 17,5% do PIB per capita dos Estados Unidos —menos da metade do PIB brasileiro no mesmo ano (39% do PIB per capita norte-americano). Após 42 anos, a Coreia do Sul passou a registrar 66% do PIB per capita dos norte-americanos. Já no país do futebol houve queda, caindo de 39% para 25,8%.

As políticas públicas prometidas e executadas no país asiático refletiram no aumento da produtividade da indústria sul-coreana, com crescimento de 4,3% ao ano, com salários acrescidos no mesmo percentual. No mesmo período, historicamente curto, no Brasil, a indústria amargou crescimento em 0,7% ao ano, enquanto que os salários “subiram” 0,3%.

Mais da metade dos adultos (51,2%) não concluíram o ensino médio, diz o IBGE. Apesar do índice ter melhorado, o PNAD Educação, realizado em 2019, apontou que

69,5 de pessoas maiores de 25 anos não conseguiram seguir com essa etapa do ensino. Entre as principais razões para a evasão escolar, os mais citados foram a necessidade de trabalhar (39,1%), e, entre as mulheres,

destaca-se gravidez (23,8%).

E assim sucessivamente. Sem estudo, não há trabalho digno. Sem trabalho digno, não há sustento. Sem renda, há fome. Mas sempre haverá impostos, os quais, se fos-

sem designados corretamente para pavimentar o primeiro degrau da escada, a educação sempre seria o primeiro passo. Em tempo: a construção de uma casa começa-se pelo alicerce.



## A importância da organização dos documentos trabalhistas do empregado

CRISTIANE GALINDO DA ROCHA  
ADVOGADA ESPECIALISTA EM DIREITO DO TRABALHO E PROCESSUAL DO TRABALHO

A organização dos documentos trabalhistas é de extrema importância para as empresas, tanto do ponto de vista legal quanto operacional. Principalmente quando a empresa se depara com uma ação judicial ajuizada por um empregado ou ex-empregado.

São diversos elementos que compõem as rotinas trabalhistas, desde documentos, registros, arquivos e segurança das informações. Para que tudo esteja sempre organizado, seguro e disponível a qualquer momento, é fundamental que a empresa tenha organização em cada etapa do processo.

O cumprimento das obrigações

legais é de fundamental relevância, pois a legislação trabalhista impõe uma série de obrigações às empresas no que diz respeito à documentação dos funcionários. Isso inclui a guarda e disponibilização de documentos como carteira de trabalho, contratos de trabalho, recibos de pagamento, termos de entrega de vale transporte, equipamentos de proteção individual ao trabalho, entre outros. Uma organização adequada garante que todos esses documentos estejam disponíveis quando necessário, evitando problemas e penalidades legais.

Outro quesito tão importante

quanto é a facilidade de acesso à informação, visto que a empresa que mantém os documentos trabalhistas organizados permite um acesso rápido e fácil às informações necessárias, como dados cadastrais dos funcionários, histórico de salários e benefícios, registros de horas trabalhadas, entre outros. Isso é fundamental para a gestão eficiente dos recursos humanos, permitindo a tomada de decisões embasadas em informações atualizadas e precisas.

No entanto, ter agilidade no atendimento a demandas internas e externas é fundamental para garantir eficiência no processo, seja

para atendimento de questões internas da empresa, como nos casos de solicitações dos funcionários. Já nas demandas externas, como fiscalizações de órgãos governamentais e quando há ações judiciais trabalhistas, esta prática evita a perda de tempo e recursos na busca por informações e documentos importantes, bem como evitar condenações por multas administrativas e condenações judiciais face à empresa.

A organização adequada dos documentos também contribui para a segurança da informação dentro da empresa. Isso inclui medidas como o armazenamento

em locais seguros, a criação de backups dos documentos digitais e o controle de acesso às informações. Dessa forma, é possível proteger os dados sensíveis dos funcionários e garantir que não sejam acessados por pessoas não autorizadas e garante o cumprimento da Lei Geral de Proteção de Dados (LGPD).

Uma ordenação eficiente dos documentos trabalhistas facilita a realização de diagnósticos e auditorias internas, permitindo identificar possíveis irregularidades, inconsistências ou desvios nas práticas trabalhistas da empresa. Essa análise periódica contribui

para a correção de problemas e o aprimoramento dos processos internos, bem como evita possíveis falhas que possam gerar reclamações trabalhistas futuras.

Portanto, a importância da organização dos documentos trabalhistas dos empregados está relacionada à conformidade legal, à agilidade nos processos internos e externos, à segurança da informação e à possibilidade de análise e melhoria contínua das práticas trabalhistas da empresa. Com essas informações armazenadas organizadamente e com segurança, a empresa confere eficácia e transparência nas rotinas administrativas.

## Decisão do CARF: Benefício fiscal para produtor rural

FÁBIO BERNARDO  
ADVOGADO TRIBUTARISTA

No último mês, a Câmara Superior do Conselho Administrativo de Recursos Fiscais (CARF), autorizou um produtor rural a se beneficiar da depreciação acelerada incentivada em relação à lavoura de cana-de-açúcar, o que possibilita uma sensível redução na apuração do Imposto de Renda Pessoa Jurídica (IRPJ) e da Contribuição Social sobre o Lucro Líquido (CSLL). A decisão favorável ao contribuinte representa uma positiva mudança de entendimento do mesmo órgão julgador, pois da última vez que o tema foi analisado o contribuinte havia sido derrotado.

A discussão passa pela análise

do tratamento contábil/fiscal que deve ser dado aos recursos aplicados na formação da lavoura canavieira, integrados ao ativo imobilizado do contribuinte. A Receita Federal defende que a lavoura está sujeita à exaustão, ao passo que os produtores rurais entendem que deve haver a depreciação do ativo.

A depreciação é uma técnica contábil de redução do valor dos bens utilizados nas atividades fim de uma empresa, em virtude do seu desgaste ou perda de utilidade pelo uso. A depreciação periódica de um bem é registrada como custo ou despesa operacional, o que reduz o lucro tributável da empresa.

A exaustão, por sua vez, é uma técnica parecida, que se aplica à exploração de recursos minerais ou florestais, que ao longo do tempo se extinguem por completo.

O artigo 6º da Medida Provisória 2.159/01 concede aos produtores rurais um benefício fiscal de depreciação acelerada, autorizando que os bens do ativo permanente sejam depreciados integralmente no mesmo ano em que foram adquiridos. Esse benefício permite que os produtores rurais se aproveitem da dedução fiscal decorrente da depreciação de forma instantânea. Pela literalidade do artigo, o benefício só se aplica se o imobilizado estiver

sujeito à depreciação. Em relação aos bens sujeitos à exaustão, o produtor rural não pode se aproveitar da dedução fiscal de forma instantânea, mas sim ao longo dos anos em que os encargos de exaustão forem sendo apropriados.

O cerne da questão, portanto, está na análise da perenidade da cultura canavieira. Recursos minerais ou florestais que se extinguem pela própria exploração estão sujeitos à exaustão e bens duráveis que perdem valor em decorrência de desgaste estão sujeitos à depreciação.

De um modo geral, a Fazenda Nacional admite apenas que la-

vouras produtoras de frutos sejam depreciadas, visto que os frutos colhidos crescem novamente de forma periódica. Para os demais casos, em que o aproveitamento da cultura não decorre da colheita de frutos, mas sim da extração da própria planta, o tratamento contábil deveria ser de exaustão.

No recente caso analisado pelo CARF, prevaleceu o entendimento de que embora a lavoura de cana-de-açúcar não produza “frutos” na acepção biológica do termo, a colheita da cana não elimina a parte subterrânea da lavoura, que permanece viva com suas raízes, de modo que após o corte

a planta volta a crescer. Partindo dessa premissa, a Câmara julgadora concluiu que a lavoura produz “frutos” na acepção jurídica do termo, que corresponde aos bens ou utilidades provenientes de coisa preexistente.

Trata-se de importante precedente que valida um benefício fiscal relevante concedido aos produtores rurais, o que denota a importância de o contribuinte estar sempre atento às mudanças que ocorrem na complexa interpretação da legislação tributária, aproveitando ao máximo as possibilidades de redução de sua carga fiscal.

## Equilíbrio Distante (Parte 2)

MARCO ANTONIO SPINELLI  
MÉDICO, COM MESTRADO EM PSIQUIATRIA PELA UNIVERSIDADE SÃO PAULO

Nas últimas semanas, os clientes começaram a reclamar de outro ataque, vindo do outro lado da barricada: o livro de uma cientista pop, intitulado: “Que Bobagem! Pseudociências e outros absurdos que não merecem ser levados a sério”. Os pacientes reclamaram dos ataques dos autores à Psicanálise, mas os capítulos do livro listam outros ramos do conhecimento humano como “bobagens pseudo-

científicas”: A Medicina Tradicional Chinesa, a Psicanálise, a Astrologia, a Homeopatia, as Terapias Energéticas e tudo o mais que não puder ser examinado segundo o sacrossanto Método Científico, segundo os autores, a única forma de apreensão correta da realidade factual.

A minha Dissertação de Mestrado tinha uma boa introdução sobre Filosofia da Ciência, para tentar demarcar as diferentes formas

de conhecimento e compreensão dos fenômenos. Como os autores, acredito na coleta de dados e nas evidências para avaliar se algo funciona ou mesmo existe. Isso vale para tratamentos medicamentosos e psicoterapias, sobretudo quando falham ou trazem resultados ruins.

A cientista iconoclasta fez um excelente trabalho durante a Pandemia, levantando a voz contra a maré infernal de desinformação

levantada contra Distância Social, Vacinação e uso de Máscaras. Deve ter se exposto a todo tipo de ataque e de estupidez das pessoas que não praticavam pseudociências, praticavam manipulação e amedrontamento em massa. Seremos sempre gratos a seu trabalho. Mas, como diria Jung, “Tu acabas se tornando aquilo que combates”. Mudar o lado da laceração não a torna menos laceradora. Atacar outros ramos do

conhecimento e da experiência humana como bobagens pseudocientíficas, numa campanha jihadista pela Ciência, além da fabulosa estupidez de parear formas tão distintas de apreensão da realidade e colocar tudo isso no mesmo balão, é uma doença prevista pelos psicanalistas: a inflação do Ego, o que acaba excluindo o Outro, assumindo um ar meio santarrão de “dono da única verdade”; o resto é

bobagem ou ilusão. Sabemos onde isso termina. Mas tudo bem, isso também deve ser bobagem pseudocientífica.

Nosso saber está caminhando cada vez mais para o transdisciplinar. E, como diria minha avó: respeito é bom, e eu gosto. Essa deve ser uma característica e exercício de cientistas e terapeutas: o respeito pelo o que eu não conheço suficientemente para poder opinar.

# Deputados podem analisar nesta semana proposta que regulamenta juros dos cartões de crédito

Proposta poderá prever portabilidade das dívidas no cartão de crédito.

A Câmara dos Deputados poderá votar na próxima semana uma regra para as taxas de juros nos cartões de crédito. Está previsto o início das discussões em Plenário sobre o Projeto de Lei 2685/22, do deputado Elmar Nascimento (União-BA), que trata do endividamento das famílias e do crédito rotativo e parcelado.

O relator da proposta, deputado Alencar Santana (PT-SP), disse na quinta-feira (24) que incluirá em um substitutivo o prazo de 90 dias, após a sanção da futura lei, para que as instituições financeiras apresentem ao Conselho Monetário Nacional (CMN) e ao Banco Central (BC) uma proposta para os juros nos cartões.

“Não sendo apresentada essa proposta, ou caso não haja homologação do CMN e do BC, o montante máximo dos juros devidos será o valor da dívida principal”, disse o relator. “Se a pessoa deve R\$ 1.000, os juros somados só poderão chegar a R\$ 1.000”, exemplificou. “A Inglaterra recentemente limitou dessa maneira.”

O presidente da Câmara dos Deputados, Arthur Lira (PP-AL), disse que pretende agendar para terça-feira (29) o início das discussões em Plenário sobre o PL 2685/22. “Se o relatório do deputado Alencar

Santana for suficiente na reunião de líderes, poderemos votar, mas não necessariamente”, afirmou Arthur Lira.

## MP e apensados

As tratativas na Câmara sobre o endividamento das famílias e os juros, segundo Alencar Santana, levarão a um parecer baseado na Medida Provisória 1176/23, que instituiu o Programa Emergencial de Renegociação de Dívidas de Pessoas Físicas Inadimplentes, batizado pelo Poder Executivo como Desenrola Brasil.

Essa MP perderá a vigência em outubro e não deverá ser votada pela Câmara em razão de divergências com o Senado em torno da instalação de comissões mistas. Até o momento, segundo o governo, o Desenrola Brasil permitiu a renegociação de R\$ 9,5 bilhões em dívidas junto a bancos para cerca de 1,1 milhão de pessoas.

Alencar Santana informou ainda que o substitutivo incluirá, além do PL 2685/22 e apensados, medidas para facilitação do acesso ao crédito previstas no Projeto de Lei 2820/23, do Executivo. “A ideia é contemplar o que há de melhor”, assegurou.

## PORTABILIDADE

Outra inovação a ser incorpora-

da no parecer do relator é a portabilidade para dívidas no cartão de crédito. Conforme Alencar Santana, o objetivo é permitir que a pessoa renegocie a dívida com outra instituição em condições mais favoráveis.

“Líderes e deputados farão o debate, mas espero que o texto vá a voto o mais rápido possível, até porque o Desenrola está ocorrendo, e espero que possamos aprovar medidas inovadoras para a economia e benéficas para os consumidores, para quem utiliza cartão de crédito ou tem uma dívida qualquer”, afirmou.

“Todas as sugestões levam em conta o alto nível de endividamento das pessoas físicas, que, segundo dados de junho último da empresa Serasa Experian, afeta mais de 71 milhões de brasileiros, o equivalente a quase 44% da população, com dívidas no valor médio em torno de R\$ 4.846 cada”, justificou Alencar Santana.

“Vamos ser bem francos: é um absurdo, é um abuso, uma taxa de juros, na média do último mês, de 440% ao ano”, disse o relator, ao avaliar a situação do crédito rotativo e do parcelamento de dívidas nos cartões. “A pessoa faz uma dívida, não consegue quitar tudo e, quando vê lá na frente, o valor se tornou impagável.”

Alencar Santana disse esperar

que, após a votação do projeto, o setor financeiro colabore para juros menores nos cartões de crédito.

“Nós esperamos que o setor se autorregule, apresente uma proposta e demonstre boa vontade”, afirmou

o deputado. “Eles também entenderam que não dá para continuar dessa maneira.” (Agência Câmara)



Alencar Santana, relator do projeto

# CPI das ONGs ouve especialistas em conflitos agrários e questões ambientais



Bittar, relator da CPI das ONGs, e Plínio Valério, presidente, sugeriram convites aos especialistas em questões agrárias e ambientais

A CPI das ONGs ouve nesta terça-feira (29), às 11h, dois convidados que irão falar sobre mediação de conflitos agrários e questões relacionadas ao meio ambiente e mudanças climáticas.

O antropólogo Edward Mantonelli Luz conta com 15 anos de atuação contínua de consultoria antropológica em avaliação e mediação de conflitos fundiários nos estados do Amazonas, Bahia, Goiás, Maranhão, Minas Gerais, Mato Grosso do Sul, Mato Grosso, Tocantins, Santa Catarina, São Paulo, Pará e Paraná. Tem ainda 12 anos de consultoria prestada a cooperativas, municípios, estatais (FUNAI, Eletrobrás, Itaipu Binacional) e instituições como Fiat, BTG-Pactual e Fundação Bradesco.

O currículo do antropólogo inclui ainda oito anos de consultoria parlamentar para entidades representativas de classe, como a Confederação Nacional da Agricultura (CNA), a Frente Parlamentar da Agropecuária (FPA) e Câmaras Municipais no Pará, Tocantins, Santa Catarina e Paraná. A vinda do especialista à comissão atende a requerimento do senador Plínio Valério (PSDB-AM), que preside a CPI.

Também será ouvido pela comissão o professor e pesquisador da Universidade Federal de Alagoas, Luiz Carlos Molion, que irá prestar informações sobre a atuação das organizações não governamentais e organizações da sociedade civil de interesse público (Oscips) em questões ambientais e climáticas.

“O professor Molion é um conhecedor e estudioso da temática ambiental, especialmente sobre as mudanças climáticas. Sabe-se que muitas ONGs e Oscips atuam nessa área, influenciando fortemente na definição de políticas públicas nacionais e internacionais. É importante conhecer como se dá essa participação e quais os resultados práticos dela”, justifica o senador Márcio Bittar (União-AC), relator da CPI e autor do requerimento que convida o professor a falar no colegiado.

A CPI das ONGs foi instalada em 14 de junho, com o objetivo de investigar a liberação de recursos públicos para essas entidades, bem como a correta aplicação dos repasses recebidos. (Agência Senado)

# CPI das Pirâmides Financeiras ouve sócios da 123 Milhas na terça-feira

A Comissão Parlamentar de Inquérito (CPI) das Pirâmides Financeiras vai ouvir, nesta terça-feira (29), a partir das 14h30, os sócios e administradores da 123 Milhas, Ramiro Júlio Soares Madureira e Augusto Júlio Soares Madureira, sobre a suspensão da emissão de passagens aéreas já compradas pelos consumidores.

A suspensão, anunciada pela companhia no último dia 18, afeta viagens já contratadas com embarques previstos para o período de setembro a dezembro deste ano. A 123 Milhas anunciou que vai devolver integralmente os valores pagos pelos clientes com correção monetária, mas por meio de vouchers.

A convocação dos empresários foi pedida pelo presidente da CPI, deputado Aureo Ribeiro (Solidariedade-RJ). Segundo ele, em 2022, a 123 Milhas transformou-se na maior agência on-line de vendas de passagens aéreas e existe a preocupação de que o caso esteja configurado como um esquema de pirâmide financeira.

“Além disso, da forma como foi apresentado pela empresa, a venda dos pacotes de viagem era feita sem

que houvesse nenhum compromisso de arcar com a responsabilidade junto a seus clientes”, afirmou Ribeiro.

## DEPOIMENTOS ANTERIORES

A CPI já ouviu sócios da empresa MSK Operações e Investimentos, investigada por lesar cerca de 4.000 clientes que realizaram investimentos em criptomoedas. A empresa disse aos deputados que teria sido surpreendida com um desfalque financeiro executado por um dos funcionários.

Por outro lado, a CPI não conseguiu ouvir o depoimento de artistas que fizeram publicidade para a Atlas Quantum. A empresa, que usava Bitcoins em operações financeiras, lesou clientes em R\$ 2 bilhões. Os artistas conseguiram habeas corpus para não comparecer à reunião. Em seguida, a comissão quebrou o sigilo dos atores.

A comissão também já ouviu especialistas que afirmaram que a tecnologia usada pelas criptomoedas tem funcionado como um “chamariz” para a prática de crimes como as pirâmides. Eles foram unânimes,

no entanto, em dizer que isso nada tem a ver com a tecnologia em si, e sim com a desinformação associada a ela.

Os parlamentares também já tentaram, por duas vezes, ouvir o ex-jogador de futebol Ronaldinho Gaúcho e o irmão dele Roberto de Assis Moreira, mas eles não compareceram. Agora a CPI vai pedir à Justiça que os obrigue a depor.

Eles são donos da empresa 18K Ronaldinho, que trabalha com trading e arbitragem de criptomoedas. A empresa é acusada de não passar a custódia das moedas virtuais a seus clientes, que recebiam a promessa de rendimentos de até 2% ao dia.

O último a depor na CPI foi o sócio da Trust Investing, empresa de criptomoedas que ofertava lucros acima da média do mercado, Patrick Abrahão. Ele admitiu ao colegiado ser apenas um dos investidores e entusiasta da empresa.

## A COMISSÃO

A comissão foi instalada em junho e tem 120 dias para concluir os trabalhos. Prazo que pode ser

prorrogado por mais 60 dias, desde que haja requerimento assinado por 1/3 dos deputados.

A CPI investiga esquemas de pirâmides financeiras com o uso

de criptomoedas. Segundo a Comissão de Valores Mobiliários (CVM), ao todo, 11 empresas teriam realizado fraudes utilizando moeda digital, como a divulgação

de informações falsas e promessa de rentabilidade alta ou garantida para atrair as vítimas e sustentar o esquema de pirâmide. (Agência Câmara)



Empresa disse que vai devolver os valores pagos, mas por meio de vouchers

# Prefeitura de Pirapora empossa membros do Conselho de Políticas Culturais

Em solenidade na Prefeitura de Pirapora foram empossados os membros do Conselho Municipal de Políticas Culturais (CMPC), criado pela primeira vez na história da cidade. A proposta do novo órgão coletivo é, dentre outras funções, garantir a participação do poder público e da sociedade civil na elaboração e fiscalização das políticas públicas voltadas para a Cultura da cidade.

Representando o prefeito Alex César, a vice-prefeita Anamaria Burle deu início à sessão de posse, parabenizando os pioneiros membros, destacando a importância deste conselho. "Podemos trabalhar de uma maneira ainda mais transparente, acessível e sustentável as políticas públicas específicas, expandindo as parcerias entre a Gestão Pública e as organizações, entidades representativas, artistas e profissionais da área da Cultura".

O vereador Antônio Marcelo, que representou o Poder Legislativo, lembrou que assim que o projeto

for oficializado a criação do conselho foi enviado à Câmara, a proposta foi imediatamente acatada por todos os legisladores. "Esse é um momento de coroação de todas essas pessoas que estão sendo empossadas, que de forma direta ou indireta lutam pela cultura piraporense. Que seja uma jornada de muito trabalho em prol das nossas tradições, talentos e profissionais". Discursou o vereador.

Devendo atuar no biênio 2023/2025, o CMPC tem como próximo passo a reunião no dia 28 de agosto, para a explanação e aprovação do Regimento Interno do órgão. Para Alan Gitirana, secretário de Cultura, novas ações pioneiras que serão desenvolvidas vão consolidar o protagonismo cultural de Pirapora. "Já estamos preparando a 1ª Conferência Municipal de Cultura, que será realizada no dia 15 de setembro. Vale salientar que essa comissão também vai trabalhar em conjunto com a SEJUC, na mobilização e no planejamento deste

evento que será o ponto de partida para uma nova era da Cultura Municipal", revelou o secretário.

Confira a composição do CMPC (2023-2025)

Da Administração Pública Municipal: dois representantes (titulares, Adélio Brasil Filho e Alain Jefferson Oliveira Gitirana e; dois suplentes, Dinalva Ramos Duarte e Leidiane Gonçalves da Fonseca) da Secretaria Municipal de Esporte, Juventude e Cultura (Sejuc)

Um representante titular (Ângela Maria Machado Bessa) e; um suplente (Renata Aparecida Alves Gomes) da Secretaria Municipal de Educação (Semed).

Um representante titular (Marco Aurélio Oliveira de Almeida) e; um suplente (Carla Valeria Soares Vita) da Secretaria Municipal da Família e Políticas Sociais (Sefam).

Um representante titular (Elaine Ramos Mourão) e; um suplente



PMP/Divulgação

(Daniele Cristina Empreportes Silva) da Empresa Municipal de Turismo (Emutur)

Da Sociedade Civil, tem um representante titular (Jander José dos Santos Saraiva) e, um suplente (Inácio César Santana Bessa) da área musical. Um representante titular

(Maria Madalena de Almeida Raposo) e; um suplente (Erasmus Carlos Passos) da área teatral, folias e danças.

Um representante titular (Paulo Junio Pereira) e; um suplente (Bonifácia Pereira dos Santos) da área de artes visuais e artesanato local. Um

representante titular (Maria Giovanna Lopes Dumont) e; um suplente (Elaine Sibely de Oliveira) da área da cultura popular, folclore e tradição.

Um representante titular (Rafael Ferreira de Oliveira) e; um suplente (Maria Sótter Vargas) da área da literatura. (Ascom PMP)

## ASSISTÊNCIA FARMACÊUTICA

# Em MG, quase 200 mil beneficiários do Bolsa Família já foram atendidos pelo Farmácia Popular

Em dois meses, depois de retomada do programa Farmácia Popular do Brasil, 199.793 beneficiários do Bolsa Família já foram atendidos no estado de Minas Gerais com mais de 45,3 milhões de medicamentos e fraldas geriátricas de forma gratuita. Para complementação da assistência farmacêutica no estado, o Ministério da Saúde repassou R\$ 7,1 milhões entre junho e julho.

No mês de junho, o Governo Federal ampliou o programa com a expansão da oferta de medicamentos e o credenciamento de novas unidades em municípios de maior vulnerabilidade. Desde então, em uma ação inédita, todos os beneficiários do Bolsa Família podem retirar os 40 medicamentos disponíveis no programa gratuitamente. A nível nacional, nesses dois meses, a estratégia já atendeu mais de 1,3 milhão de pessoas cadastradas no Bolsa Família com mais de 290,7 milhões de insumos entre medicamentos e fraldas, totalizando R\$ 46,5 milhões em investimento.

O programa Farmácia Popular oferece medicamentos para hipertensão, diabetes e asma de graça. Mulheres tem acesso aos remédios indicados para tratamento de osteoporose e contraceptivos, que eram

oferecidos com preços mais baixos (50% de desconto), mas agora integram o rol de gratuidade. Também há disponibilidade de remédios para rinite, dislipidemia, parkinson e glaucoma, além de fraldas geriátricas com 90% de desconto em farmácias e ou drogarias privadas credenciadas no programa. Ao todo, o Farmácia Popular contempla o tratamento para 11 doenças.

Para acessar os medicamentos disponíveis, o paciente deve comparecer a um estabelecimento credenciado, identificado pela logomarca do Farmácia Popular, apresentando documento oficial com foto e número do CPF ou documento de identidade em que conste o número do CPF, além de receita médica dentro do prazo de validade, tanto do SUS quanto de serviços particulares.

No caso de fraldas geriátricas, o paciente deverá ter idade igual ou superior a 60 anos ou ser pessoa com deficiência, e deverá apresentar prescrição, laudo ou atestado médico que indique a necessidade do uso de fralda geriátrica, no qual conste, na hipótese de paciente com deficiência, a respectiva Classificação Internacional de Doenças (CID). (Ascom Ministério da Saúde)

## Programa do Governo de sinal de telefonia móvel para o interior recebe prêmio

O programa Alô, Minas! do Governo do Estado, coordenado pela Secretaria de Estado de Planejamento e Gestão (Seplag-MG), foi reconhecido, nesta sexta-feira (25), em duas categorias do Prêmio ABEP-TIC de Excelência em Governo Digital, em Brasília. A iniciativa premiada do Estado leva sinal 4G de internet e telefone para localidades e distritos do interior do estado que antes não tinham acesso a essa tecnologia.

O Prêmio de Excelência em Governo Digital é organizado pela Associação Brasileira de Entidades Estaduais de Tecnologia da Informação e Comunicação (Abep-TIC). Ele busca incentivar o desenvolvimento de projetos e soluções de governo digital na administração pública que trazem benefício ao cidadão.

O Alô, Minas! foi vencedor na categoria "Melhor solução de governo digital inclusivo", que reconhece projetos que promovem acessibilidade aos serviços públicos. Além disso, o programa da Seplag-MG também

recebeu o Prêmio Especial Valor Sustentabilidade e ODS. Nessa categoria, são escolhidos trabalhos alinhados com os Objetivos de Desenvolvimento Sustentável da Organização das Nações Unidas (ONU).

O subsecretário de Transformação Digital e Atendimento ao Cidadão, Rodrigo Diniz, agradeceu a premiação e destacou a importância da tecnologia para garantir o acesso aos serviços públicos.

"Com o Alô, Minas! nós levamos tecnologia a lugares que nunca tiveram nem sinal de celular. O programa é um reforço para garantir cidadania aos mineiros, porque o 4G abre um leque de oportunidades. Os moradores dessas localidades agora podem conversar com familiares, marcar consultas e atendimentos, comprar on-line, ter acesso aos serviços públicos oferecidos pelo MG App. São muitas possibilidades que fazem a diferença na vida dos cidadãos", afirmou. (Agência Minas)



### FAÇA O BEM! EMPRESAS QUE CONTRIBUEM COM O CCVEC













































# Especialista explica as possíveis causas da perda de cabelo

A queda de cabelo é um problema que afeta inúmeras pessoas em, independentemente de idade, gênero ou etnia. Existem diversas causas para a queda de cabelo, desde questões genéticas até problemas hormonais, estresse, alimentação são os principais fatores que acometem 40 milhões de brasileiros, de acordo com a Sociedade Brasileira de Dermatologia (SBD).

Diante disso, a terapeuta capilar naturalista Paula Breder, disse o que se pode fazer é auxiliar com protocolos naturalistas que são específicos para a deficiência de cada cabelo. “No caso da queda, indicamos o necessário para fortalecer o couro cabeludo, como shampoos fortalecedores e higienizantes com ativos naturais como jaborandi, chá verde, arnica, alecrim, mel, cristais de menta e o própolis – que é nossa cereja do bolo, pois possui propriedades anti-inflamatórias, auxiliando no fortalecimento do folículo”, explicou.

Um dos fatores que contribuem para a queda de cabelos se dá genética. A calvície masculina é um exemplo comum. Ela ocorre quando os folículos pilosos são sensíveis a um hormônio chamado dihidrotestosterona (DHT), que faz com que o cabelo encolha e se torne mais fino ao longo do tempo.

E não é só nos homens que a calvície acontece, nas mulheres também. Nesses casos, ela acontece devido à interação dos hormônios masculinos, também presente na mulher devido à herança genética. O problema pode começar a aparecer em qualquer fase da vida, a partir da puberdade, de forma progressiva, porém sua presença é mais comum na faixa dos 40 anos, durante a menopausa.

Embora não haja cura para a calvície, existem alguns tratamentos que podem ajudar a retardar o processo ou minimizar a aparência da perda de cabelo, desde tratamentos em salões até implante capilar.

Os desequilíbrios hormonais também podem ser outro fator responsável pela queda de cabelo. Por exemplo, mulheres que sofrem de síndrome do ovário policístico (SOP) podem ter níveis mais altos de hormônios masculinos, o que pode levar à queda de cabelo.

Nesses casos, o tratamento da condição subjacente pode ajudar a reduzir a perda de cabelo. Além disso, medicamentos como espirolactona e finasterida podem ser úteis para bloquear a ação dos hormônios masculinos e estimular o crescimento do cabelo.

Outro fator para a queda de cabelo é o estresse. Quando estamos

sob estresse, nosso corpo libera hormônios como o cortisol, que podem afetar o crescimento do cabelo. Além disso, o estresse também pode levar à má alimentação e à falta de sono, que podem piorar o problema.

Nesses casos o tratamento implica em um objetivo: reduzir o estresse. Assim, praticar atividades que tragam calma ou começar um hobby do seu agrado pode ajudar. Consultar um especialista também é importante, pois ele poderá indicar os melhores tratamentos.

Uma dieta pobre em nutrientes essenciais, como vitaminas e minerais, pode levar à queda de cabelo. Por exemplo, a deficiência de ferro pode causar anemia, o que pode afetar o crescimento do cabelo. A falta de proteína também pode ser um problema, já que o cabelo é feito principalmente de proteína.

Por isso, nesses casos é interessante mudar a alimentação e consumir nutrientes essenciais para o crescimento saudável dos cabelos, incluindo proteínas, ferro, zinco, biotina e vitamina D. Inclua alimentos como ovos, carnes, peixes, nozes, legumes e verduras.

“Existem diversas opções de tratamentos disponíveis para prevenir a queda de cabelo e promover o crescimento saudável dos fios, que

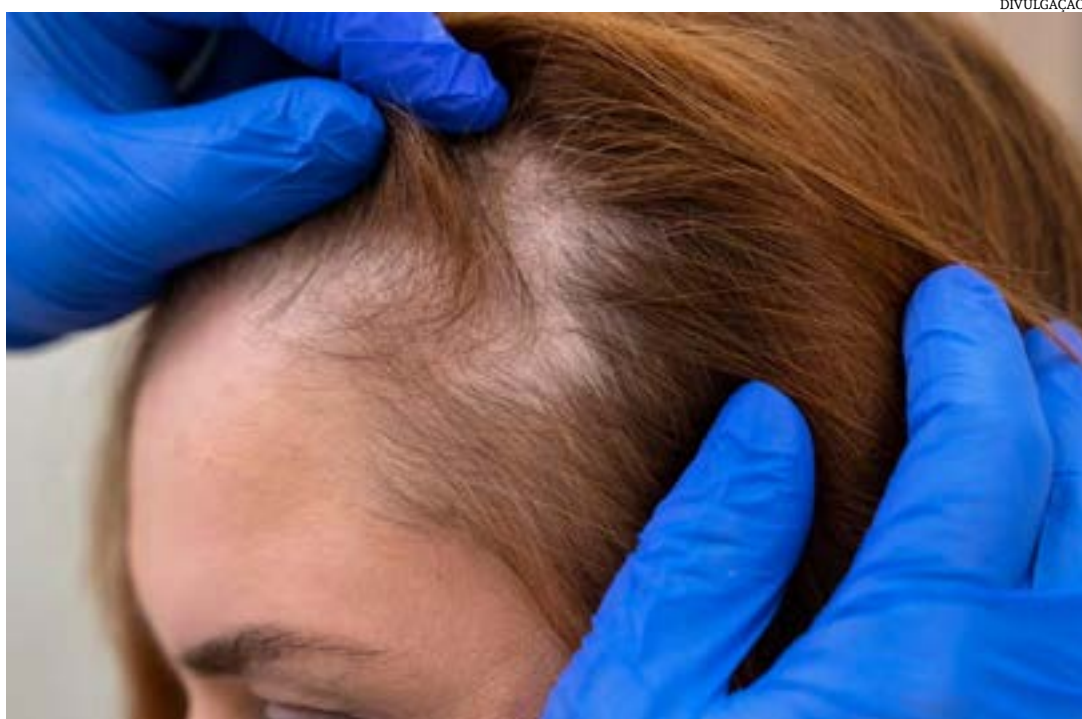

Fator genético, hormonal, estresse ou alimentação são as causas da queda de cabelo

vão desde mudanças de hábitos até medicamentos”, explica a especialista.

Alguns medicamentos, como o minoxidil e a finasterida, que podem ajudar a prevenir a queda de cabelo e estimular o crescimento de novos fios em casos mais severos, contudo, é necessário passar por um acompanhamento médico para garantir a necessidade do seu uso.

“A terapia a laser também é uma opção e vem sendo muito implementada em salões, ela pode ajudar a estimular o crescimento dos fios e a fortalecer as raízes. Além disso, a mudança na alimentação também é ideal, pois uma dieta balanceada, rica em nutrientes importantes para a saúde dos cabelos, pode ajudar a prevenir a queda de cabelo”, afirma Paula.

A queda de cabelo pode ser um problema difícil de lidar, mas existem opções de tratamento que podem ajudar a prevenir a calvície e a recuperar a saúde dos fios. Se você está enfrentando esse problema, consulte um médico especialista em dermatologia para avaliar as causas da queda de cabelo e as opções de tratamento mais indicadas para o seu caso.

# Anvisa proíbe suplemento alimentar de melatonina para crianças

A Agência Nacional de Vigilância Sanitária (Anvisa) proibiu a fabricação, a comercialização, a distribuição, a propaganda e o uso do suplemento alimentar Soninho Perfeito Melatonina Kids, fabricado pela empresa Mr Oemed Indústria Farmacêutica Ltda. O órgão regulador determinou ainda o recolhimento do produto do mercado.

Em nota, a Anvisa informou que a melatonina - hormônio produzido pelo organismo - não é auto-

rizada para uso em suplementos alimentares destinados a crianças e adolescentes e que não há segurança de uso comprovada perante a agência para essas faixas etárias.

“A melatonina também não possui autorização para gestantes e mulheres que amamentam (lactantes) e só é aprovada em suplementos destinados para adultos acima de 19 anos, na concentração de 0,21 miligramas por dia e sem alegações de uso”, alerta.

## PROPAGANDA IRREGULAR

De acordo com a agência, também foi verificada a divulgação irregular, na internet, do produto, com alegações terapêuticas relacionadas a sono, ansiedade, compulsão alimentar, irritabilidade noturna, inflamação, suplementação para transtorno do espectro autista e câncer.

“Nenhuma dessas alegações é aprovada pela Anvisa, tratando-se, portanto, de propaganda irregular”,

diz a Anvisa.

No comunicado, o órgão regulador alerta que não há aprovação de suplementos alimentares à base de melatonina para sono, humor e concentração. “Qualquer propaganda ou rótulo que traga esse tipo de alegação está irregular de acordo com a legislação sanitária brasileira”.

## INFORMAÇÕES

Informações sobre substâncias

aprovadas para suplementos alimentares podem ser consultadas no painel Constituintes Autorizados para Uso em Suplementos Alimentares, disponível no site da Anvisa.

Nesse painel, é possível obter informações como o tipo de nutriente, substância bioativa ou enzima aprovada para uso em suplementos alimentares; a quantidade mínima e máxima autorizada; o grupo populacional e a faixa etária para a qual o produto pode ser

indicado; as alegações aprovadas relacionadas ao papel da substância no organismo; e as advertências com informações de condições e restrições de uso.

“Todos os suplementos alimentares devem ter essa identificação no rótulo (suplemento alimentar), próximo à marca do produto”, destacou a Anvisa. “Não compre produtos que não estejam devidamente identificados ou que sejam de procedência duvidosa”, adverte.

**VIGILLAR**  
ALARMES ELETRÔNICOS



**A GARANTIA DE QUEM MAIS ENTENDE DE SEGURANÇA**

(38) 3222 6578 - [comercial@vigillaralarmes.com.br](mailto:comercial@vigillaralarmes.com.br)

# Banco de Leite Humano do HAT é homenageado pela Câmara Municipal



O Banco de Leite Humano do Hospital Aroldo Tourinho recebeu na noite de sexta-feira (25), na Câmara Municipal de Montes Claros, uma homenagem pelos seus 30 anos de dedicação à promoção da saúde materno-infantil e ao apoio à amamentação.

A sessão solene contou com a presença de políticos, gestores hospitalares, representantes da sociedade civil, Rotarys Clubs e mães doadoras.

A homenagem, proposta pelo vereador Marcos Nem (PSC) e aprovada por unanimidade pelos demais vereadores, reconhece a importância social, por meio da promoção do aleitamento materno, do Banco de Leite para todo o norte de Minas.

Durante o seu discurso, o vereador Marcos Nem, ressaltou o “impacto positivo que o Banco de Leite

Humano tem desempenhado na promoção do aleitamento materno e na melhoria da qualidade de vida das famílias beneficiadas”.

“Nesses anos de história o Banco de Leite, por meio da sua equipe de técnicos e especialistas, buscou construir uma trajetória de ações baseadas no respeito à comunidade, luta em prol do aleitamento materno e qualidade do leite humano doado, processado e distribuído”, disse o vereador.

“Esse, sem dúvida, é um serviço de amor e desempenha um papel vital, garantindo que os bebês prematuros ou com dificuldades de amamentação recebam o melhor cuidado nutricional possível. Parabéns a todos os envolvidos”, concluiu o vereador.

O deputado estadual Gil Pereira (PSD), presente no evento, “destacou os avanços alcançados pelo

Banco de Leite, que se tornou um modelo de excelência no cuidado neonatal”.

O deputado disse que “teve a oportunidade de acompanhar a trajetória deste importante serviço” e enfatizou a necessidade de “continuar apoiando e fortalecendo iniciativas tão cruciais para a saúde da comunidade”.

O presidente do HAT, professor Paulo César Gonçalves de Almeida, além de expressar gratidão às mães doadoras, “cujo gesto altruísta tem impactado vidas”, falou também da colaboração do Rotary Internacional.

“A parceria entre o Hospital Aroldo Tourinho e os Rotarys Clubs na criação do Banco de Leite Humano foi uma sinergia fundamental para promover a saúde materno-infantil. Muitos recém-nascidos foram salvos da desnutrição

por conta dessa iniciativa”, falou o presidente.

“Agradecemos à Câmara Municipal, em especial ao vereador Marcos Nem, pela sensibilidade em conceder essa homenagem ao Banco de Leite e, tudo isso, graças ao serviço de amor realizado pelos nossos colaboradores e colaboradoras. Acima de tudo, obrigado às nossas mães doadoras, sem vocês este serviço não seria completo. Gratidão”, finalizou o professor Paulo César.

Ao encerrar a sessão solene, ficou evidente que o reconhecimento da Câmara Municipal não apenas enaltece o trabalho exemplar do Banco de Leite Humano do Hospital Aroldo Tourinho, mas também inspira a continuidade desses esforços em prol da saúde e do bem-estar da população. Com 30 anos de história e conquistas,

o Banco de Leite reafirma o seu compromisso de cuidar das mães e bebês da região, fortalecendo os laços que unem a comunidade em torno da saúde materno-infantil.

## TRAJETÓRIA

Inaugurado em 02 de março de 1993, com o apoio da Fundação Rotária do Rotary Internacional, o Banco de Leite Humano do Hospital Aroldo Tourinho representou um pioneirismo na região, sendo o primeiro banco de leite humano do Norte de Minas e o segundo do Estado.

O Banco de Leite do Hospital Aroldo Tourinho faz parte da maior rede de bancos de leite mundial, a rede brasileira, que se configura como ação estratégica da Política Nacional de Aleitamento Materno.

Atualmente o Hospital Aroldo

Tourinho tem credenciado ao seu Banco de Leite cinco postos de coletas, sendo responsável por abastecer as UTI's neonatais dos hospitais Santa Casa, Universitário Clemente de Farias e Mário Ribeiro da Silveira, em Montes Claros, Hospital Fundação Doutor Moisés Magalhães Freire – Pirapora e Hospital e Irmandade Nossa Senhora da Saúde - Diamantina e demais hospitais da região.

Desde a sua criação, o Banco de Leite contou com a participação de 25 mil mães doadoras, beneficiando 400 mil recém-nascidos ao longo dos anos.

A instituição mantém uma equipe especializada para coletar, analisar, pasteurizar e classificar o leite humano. Somente após a validação o leite é enviado para os recém-nascidos - bebês prematuros e de baixo peso. (Ascom HAT)

# Prefeitura promove curso de produção de mudas para grupos de escoteiros

A Prefeitura de Montes Claros, por meio da Secretaria Municipal de Meio Ambiente e Desenvolvimento Sustentável, promoveu no sábado (26), no Viveiro Municipal

Professor Santos D'Ángelo Neto, curso de produção de mudas para os grupos de Escoteiros Imaculada e Guimarães Rosa.

As atividades contaram com a

presença de 30 lobinhos e lobinhas, que são meninos e meninas de 6 a 10 anos de idade, e tropas escoteiras com adolescentes de 11 a 14 anos. Além deles, 20 adultos

voluntários escotistas.

As mudas produzidas pelos grupos de escoteiros serão plantadas pela cidade e cuidadas por eles como parte do projeto de arborização da equipe.

O secretário de Meio Ambiente,

Soter Magno, afirmou que o curso será de grande valia para o meio ambiente, uma vez que os escoteiros são grupos comprometidos e que trabalham pelo bem comum. A arborização é um dos objetivos do curso de produção de mudas.

Importante lembrar que o curso no sábado é excepcional, devido à demanda do público, mas todas as sextas o curso ocorre gratuitamente no viveiro e as inscrições podem ser feitas através do 2211-3339. (Ascom PMMC)



**DE OLHO NA CIDADE**  
COM FILIPE GUSMÃO

SEGUNDA  
QUARTA  
SEXTA

19h  
AO VIVO

GNM 2.1

99847-2759

**2º Curso para Babás**

Oportunidade de Emprego  
com Aulas Práticas Presenciais

INSCREVA-SE JÁ

Agape  
CUIDADORES

# PM recupera R\$ 86 mil após assalto em São João do Paraíso



A Polícia Civil investiga um assalto cometido por dois homens, que roubaram R\$ 86 mil, de uma residência em João do Paraíso. No sábado (26), a Polícia Militar prendeu os suspeitos e recuperou o dinheiro roubado.

De acordo com informações da PM, por volta das 5h30 de sexta-feira, dois homens pularam o muro de uma residência e renderam duas mulheres, mãe (68 anos) e filha (43), que estavam no interior. No local, reside um homem, que trabalha com a negociação de cereais. Ele teria vendido uma carga de milho e estaria com aproximadamente R\$ 90 mil e os assaltantes sabiam da informação.

Ainda de acordo com as informações, um dos criminosos estava com uma faca e o outro com uma espingarda artesanal. Após amarrarem a vítimas, eles reviraram o imóvel e encontraram o dinheiro.

Na fuga, ainda levaram uma motocicleta.

O comandante da Polícia Militar em São João do Paraíso, subtenente Marcos Ferreira Coelho, explica que durante os levantamentos após o crime a PM teve informações de que dois homens estariam em um sítio. "Com a chegada da Polícia Militar, dois suspeitos começaram a correr pelo mato com um volume nas mãos, eles foram perseguidos e nós conseguimos conter um deles. No momento em que fazíamos a perseguição, eles jogaram dinheiro nesse local", comentou o militar.

Os policiais identificaram que o homem preso, que já tem diversas passagens por roubo, estava foragido da justiça. "Ele é de Rio Pardo de Minas e tem uma vasta ficha criminal, estava preso por roubo e recebeu o benefício da saidinha na Semana Santa e não

retornou. Nesse tempo em que ele estava foragido, temos suspeita de que ele teria participação em pelo menos seis assaltos."

A PM conseguiu identificar o outro homem que teria praticado o roubo. Ele tem passagens por roubo e tráfico de drogas e também estava foragido. Apesar de ter sido perseguido, conseguiu fugir para uma área de mata.

"Nós também prendemos o proprietário do sítio. Foi verificado que os autores não arrombaram a propriedade, tinham acesso livre ao sítio e estavam até tomando conta dos animais que vivem no entorno do lugar, demonstrando certa intimidade com o local", completa o subtenente.

Duas motos foram encontradas no sítio, uma foi usada no crime e tinha a placa clonada e o chassi adulterado e a outra era a que foi levada da vítima.

# PC conclui investigações sobre crimes sexuais em Montalvânia

A Polícia Civil de Minas Gerais (PCMG) concluiu o inquérito instaurado para apurar o envolvimento de um homem, de 37 anos, integrante do Conselho Comunitário de Segurança Pública (Consep)

em Montalvânia, na região Norte do estado, investigado por crimes sexuais cometidos em desfavor de dez adolescentes. Ele foi indiciado por estupro de vulnerável, estupro, importunação sexual, tráfico

de drogas e posse e produção de pornografia. Ainda em relação a um dos adolescentes, o investigado irá responder por condição análoga à escravidão.

As investigações da PCMG inicia-

ram no dia 24 de julho deste ano, depois que uma vítima denunciou ter sido abusada sexualmente pelo suspeito, dos 13 aos 18 anos. Diante disso, os policiais viajaram até a região Centro-Oeste, onde a vítima reside atualmente, e oficializaram a denúncia. Com o avanço das apurações, os policiais civis identificaram outras nove vítimas do investigado, que também relataram abusos por parte do suspeito.

## MODO DE AGIR

Para cometer os abusos, o homem se aproximava das vítimas oferecendo presentes e ajuda financeira, conquistando a confiança dos adolescentes e familiares, os quais, em regra, viviam em grave situação de vulnerabilidade social. Depois disso, o suspeito promovia festas com grande quantidade de bebida alcoólica, ocasião em que as vítimas eram embriagadas e abusadas, sendo toda ação filmada pelo indiciado.

Aos policiais civis, os adolescentes relataram que o suspeito tam-

bém usava remédios para dopá-los. Muitas vezes essa substância era colocada em doces que o homem servia e, quando os jovens estavam desacordados, filmava tudo o que era feito com eles. Esses vídeos, conforme relato das vítimas, eram usados para chantageá-los, quando se recusavam a frequentar a casa do suspeito.

De acordo com o delegado Theles Bustorff, além de dopar e oferecer bebida alcoólica aos adolescentes, o suspeito também fornecia maconha aos menores de idade. Por conta dessas violências, muitas vítimas ficaram traumatizadas. "Depois da denúncia da primeira vítima, outras nove procuraram a Polícia Civil para denunciar o suspeito. Durante os depoimentos, foi possível verificar que eles estavam traumatizados, alguns deles, inclusive, foram embora de Montalvânia para fugir do suspeito", contou.

## INQUÉRITO CONCLUÍDO

No decorrer das investigações, foram realizadas 22 oitivas de víti-

mas, testemunhas e suspeito, sendo ainda formalizadas quatro perícias legais em vítimas e cinco perícias técnicas em objetos apreendidos, encerrando o inquérito com aproximadamente 250 páginas.

Assim, Bustorff afirma que o conjunto probatório reunido durante a investigação, entre provas testemunhais e técnicas, inclusive em mídias encontradas no equipamento eletrônico apreendido na casa do suspeito, permitiu o indiciamento do suspeito em diversos crimes.

Em relação a um adolescente, o investigado foi indiciado ainda por condição análoga à escravidão. "Restou demonstrado que o suspeito explorava a força de trabalho desse adolescente, impondo-lhe uma rotina extremamente exaustiva de trabalhos sem remuneração pecuniária, sob o pretexto de que já estava gastando muito dinheiro com ele", destacou Theles.

O suspeito permanece no sistema prisional desde o dia 1º de agosto, quando foi preso preventivamente. (Ascom PCMG)

# PM prende dupla com droga em Grão Mogol

A Polícia Militar Rodoviária (PMRv) prendeu, na noite de sábado (26), dois homens por tráfico de drogas no km 52 da MG-307, em Grão Mogol. A PM recebeu informações que dois homens que estavam comercializando drogas e usavam um veículo de cor prata.

litares deslocaram para o local os suspeitos de 25 e 26 anos.

Durante a abordagem os militares perceberam que os ocupantes do veículo dispensaram um invólucro com uma porção de cocaína e seis pinos da mesma droga.

Diante da quantidade encon-

trada, a dupla foi presa e conduzida para a Delegacia de Polícia Civil de plantão, em Montes Claros.

Foi identificado que os suspeitos possuem passagens por tráfico de drogas, homicídio e uso e consumo. Veículo foi apreendido e removido para o pátio credenciado de Francisco Sá.



## Terceirização de mão de obra: NOSSA ESPECIALIDADE

SEGURANÇA PARA EVENTOS - PORTARIA  
LIMPEZA E CONSERVAÇÃO - VIGILÂNCIA DESARMADA  
RECEPÇÃO - ZELADORIA



(38) 3222-5427

comercial@qualityrecursos humanos.com.br





# Aneel mantém bandeira tarifária verde para setembro

O consumidor não pagará cobrança extra sobre a conta de luz em setembro. A Agência Nacional de Energia Elétrica (Aneel) manteve a bandeira verde para o próximo mês para todos os consumidores conectados ao Sistema Interligado Nacional (SIN).

A conta de luz está sem essas taxas desde o fim da bandeira de escassez hídrica, que durou de setembro de 2021 até meados de abril de 2022. Segundo a Aneel, na ocasião, a bandeira verde foi escolhida devido às condições favoráveis de geração de energia,

com os reservatórios das usinas hidrelétricas em níveis satisfatórios. O nível de armazenamento dos reservatórios, informou a agência reguladora, atingiu 87% em média no início do período seco, o que explica o cenário favorável do momento.

Caso houvesse a instituição das outras bandeiras, a conta de luz refletiria o reajuste de até 64% das bandeiras tarifárias aprovado em junho de 2022 pela Aneel. Segundo a agência, os aumentos refletiram a inflação e o maior custo das usinas termelétricas

neste ano, decorrente do encarecimento do petróleo e do gás natural nos últimos meses.

Na última terça-feira (22), a Aneel aprovou uma consulta pública para baratear as bandeiras tarifárias em até 36,9%. O órgão citou três fatores para justificar a redução: reservatórios cheios, expansão de energia eólica e solar e queda no preço internacional dos combustíveis fósseis.

Bandeiras Tarifárias

Criadas em 2015 pela Aneel,

as bandeiras tarifárias refletem os custos variáveis da geração de energia elétrica. Divididas em níveis, as bandeiras indicam quanto está custando para o SIN gerar a energia usada nas casas, em estabelecimentos comerciais e nas indústrias.

Quando a conta de luz é calculada pela bandeira verde, não há nenhum acréscimo. Quando são aplicadas as bandeiras vermelha ou amarela, a conta sofre acréscimos, que variam de R\$ 2,989 (bandeira amarela) a R\$ 9,795 (bandeira vermelha patamar 2) a cada 100 quilowatts-hora (kWh) consumidos. No período em que a bandeira de escassez hídrica vigorou, de setembro de 2021 a 15 de abril de 2022, o consumidor pagava R\$ 14,20 extras a cada 100 kWh.

O Sistema Interligado Nacional é dividido em quatro subsistemas: Sudeste/Centro-Oeste, Sul, Nordeste e Norte. Praticamente todo o país é coberto pelo SIN. A exceção são algumas partes de estados da Região Norte e de Mato Grosso, além de todo o estado de Roraima. Atualmente, há 212 localidades isoladas do SIN, nas quais o consumo é baixo e representa menos de 1% da carga total do país. A demanda por energia nessas regiões é suprida, principalmente, por térmicas a óleo diesel. (Agência Brasil)



# Relação com crédito bancário varia conforme classe social, diz estudo

Um estudo realizado pelo banco digital will Bank revela como pessoas de classes sociais diferentes se relacionam com os empréstimos bancários. O levantamento traz ainda recortes por gênero e etnia. Segundo os resultados, apenas 9,1% das mulheres pretas e pardas da classe DE já solicitaram empréstimos a um banco. O percentual sobe para 24,1% entre homens brancos da classe AB1.

Segundo Leandro Thot, gerente de Marketing do will Bank, os dados sugerem questões ligadas a acesso e pertencimento. "Muita gente não tem acesso a esses serviços. Mas, mesmo que tenha, não consegue ter fluência, não consegue se sentir parte. Isso porque a maioria dos serviços e o modelo vigente foram desenvolvidos para quem está no topo", avalia. De acordo com ele, os resultados do estudo reforçam a importância de incluir os mais vulneráveis no sistema financeiro e oferecer produtos e serviços que rompam com o padrão vigente e que sejam adequados a este

público.

Intitulado Distorção Financeira do Brasil, o estudo foi realizado com base em mais de 2 mil entrevistas com homens e mulheres, entre 18 e 40 anos, de diferentes grupos étnicos, classes sociais e de todas as regiões do país. Com base na renda mensal familiar, as classes sociais foram divididas em cinco categorias: AB1 (acima de R\$ 10.361,48), B2 (acima de R\$ 5.755,23), C1 (acima de R\$ 3.276,76), C2 (acima de R\$ 1.965,87) e DE (até R\$ 900,60).

Leandro Thot destaca ainda aspectos emocionais e psicológicos envolvendo o acesso a serviços financeiros. Esses serviços seriam frequentemente associados com situações de fracasso. Ele avalia que, se utilizado de forma responsável, os empréstimos podem impulsionar o empreendedorismo ou viabilizar um projeto pessoal, como a realização de um curso, o financiamento de um imóvel ou uma obra.

"Não é uma questão puramente

relacionada com dinheiro. Obviamente passa por isso, mas não é o único fator. Ao falar de crédito, a pessoa arrepeia. Há uma relação distópica onde a pessoa pega algum exemplo do passado, seja uma experiência própria ou de alguém próximo, em que o crédito não foi benéfico. Ele foi concedido em um momento não saudável ou foi usado de uma forma não viável e gerou endividamento. É preciso trabalhar o crédito como propulsor de evolução, mas de uma forma mais próxima da realidade. Pode ser usado sim de forma sustentável para acelerar seu negócio ou para realizar um sonho no âmbito familiar que você consiga viabilizar usando o crédito de forma responsável", acrescenta.

PRECONCEITO SOCIAL

A influenciadora digital e especialista em finanças pessoais Nathalia Rodrigues, defende a necessidade de viabilizar crédito financeiro para

as classes mais baixas e avalia que essas pessoas são vítimas de preconceito social. Ela refuta a ideia de que possam necessariamente se complicar com a dívida. "Não é bem assim. Elas nem conseguem ter acesso. Como é que são as mais endividadas?", questiona.

A especialista elogia o programa Desenrola Brasil, por meio do qual o governo vem desnegativando dívidas bancárias de até R\$ 100 reais, permitindo que novamente acesso ao crédito. Mas ela acredita que é preciso disseminar mais conhecimento e oferecer mais suporte para que as pessoas consigam lidar com a administração de seus pequenos empreendimentos. "Infelizmente as mulheres pretas, principalmente negócios de mulheres pretas, não conseguem ter acesso a esse crédito e acaba que, às vezes, a falta desse investimento e a falta de conhecimento fazem com que a situação financeira da empresa acabe virando uma bola de neve."

# Cartão de crédito como porta de entrada para serviços bancários

De acordo com o estudo do will Bank, o cartão de crédito costuma servir como porta de entrada para os serviços bancários. Ele é acessado por 26,3% das mulheres pretas e pardas da classe DE. Mas apenas 2% desse grupo fazem investimentos. O índice salta para 49% entre os homens brancos da classe AB1. No recorte apenas por gênero, sem levar em conta a classe social, o estudo aponta que mulheres ficam mais constrangidas ao pedir empréstimo de forma presencial no banco: 37% das entrevistadas revelaram sentir vergonha nessa situação. Entre os homens, o índice foi de 26%.

PERFIL DO EMPRÉSTIMO

O estudo desenvolvido pelo will Bank revelou ainda que 71,3% das pessoas não usam palavras positivas para descrever sua situação financeira

atual. Ainda assim, os números são mais acentuados para mulheres pretas e pardas da classe DE. Nesse grupo, apenas 10,5% referiu-se à sua situação financeira com palavras positivas. Por outro lado, esse percentual é de 58,1% entre homens brancos da classe AB1.

Questionada sobre a situação financeira em relação aos gastos rotineiros como supermercado, água, luz e moradia, 24,2% das mulheres pretas e pardas da classe DE usaram a palavra "desespero". Por sua vez, 32,9% dos homens brancos da classe AB1 descreveram sua situação como "tranquila".

É justamente a tentativa de cobrir buracos deixados por gastos rotineiros que muitas pessoas de baixa renda se complicam com empréstimos. Em maio, a Fundação Getúlio Vargas (FGV) divulgou os resultados de um levantamento que mostra também

o peso de fatores conjunturais nessa equação. Eles revelam mudanças no perfil dos empréstimos bancários nos últimos anos. A tendência era de crescimento do saldo de crédito imobiliário até 2016. Desde então, ele se mantém em um patamar constante, em torno de 9% do Produto Interno Bruto (PIB). Por outro lado, as modalidades consignadas, empréstimo pessoal e cartão de crédito passaram a crescer e atingir quase 23% do PIB.

O acesso a serviços bancários pela população de baixa renda, embora ainda tenha limitações, aumentou consideravelmente nos últimos anos. No final de 2022, um estudo sobre o assunto foi publicado pelo Plano CDE, uma empresa de pesquisa e consultoria de avaliação de impacto especializada nas famílias das classes CDE no Brasil. Foram levantados dados do sistema bancário e entrevistadas 2.370 pessoas.

Somente em 2020, 14 milhões de novos usuários tiveram acesso a contas bancárias. O estudo aponta quatro fatores que influenciam o fenômeno: o crescimento da oferta de opções gratuitas pelos bancos digitais, a digitalização forçada pelo isolamento social durante a pandemia de Covid-19, a abertura de contas digitais para o recebimento do Auxílio Emergencial e o lançamento do Pix como meio de pagamento gratuito que impulsionou transações pelo celular.

Ainda assim, conclui-se que a inclusão financeira ainda é um desafio, pois ela não pode ser medida apenas pelo acesso, mas também pela qualidade do uso dos serviços. O estudo indica, por exemplo, que há uma dificuldade de entender regras e condições de empréstimos, o que está relacionado a uma forma como o banco se comunica. (Agência Brasil)



COLUNA INDEPENDENTE

## Empreendimentos e Fomentos em tempos de crise: Empreendedorismo na Modernidade



**RÔMULO ALCÂNTARA**

Psicólogo clínico,  
psicanalista Educador Físico

Para se falar sobre empreendedorismo é necessário olhar para o mundo globalizado e modernizado, é preciso compreender as relações humanas dentro de um âmbito extremamente diversificado.

É saber qual o papel do empresário que geralmente é determinado pelo planejamento, estruturação e organização de uma empresa, em contraste com a do Empreendedor que coloca o desejo em Ação olhando para um futuro e se encaixa dentro dele. Existe um ideal neste contexto que é: empresário

ser também empreendedor e vice-versa.

Um requisito fundamental para ambos é um espírito de liderança e a capacidade de ser um influenciador. A premissa do empreendedorismo é a solução de possíveis problemas, atuar em situações que exijam do Empreendedor a gestão de novas ideias, assim como criatividade, soluções lucrativas, suporte para a equipe e uma postura bem definida diante da vida.

Entendemos que é através do empreendedorismo que as ideias são transformadas em produtos e serviços e por fim colocadas no mercado.



Esta colunista ladeada pelas irmãs Leao, Maia e Anny. Elas que são lutadoras de Jiu-jitsu e lutam desde a primeira infância. A Anny ficou conhecida nacionalmente não apenas pelas competições mas sobretudo por dar um golpe mata-leão em um homem que tentou assediá-la em uma viagem. Mostrando a importância da mulher treinar defesa pessoal.



Encontro desta colunista com a Dra Edite e seus colegas da Prefeitura de Jaíba os quais estiveram aqui em Montes Claros para um treinamento do agosto lilás para as realizações de ações no município de Jaíba-MG.



### Dicas

- **Saúde:** Dialogue. O diálogo faz parte da vida social humana. Ter com quem conversar faz bem para a mente. Melhora o humor e a saúde de forma geral. Se distancie um pouco das redes sociais e converse sobre assuntos diferentes, com amigos e familiares.
- **Motivacional:** " Cada segundo é tempo para mudar tudo para sempre." Charles Chaplin
- **Livro:** A psicologia financeira: lições atemporais sobre fortuna, ganância e felicidade de Morgan Housel

Contato: [fomentamoc@gmail.com](mailto:fomentamoc@gmail.com)  
(38) 9 9130 8376

# Notícia dos Famosos

## Faustão furou a fila do SUS para transplante de coração? Rapidez da cirurgia divide a web

Fausto Silva foi submetido neste domingo (27) a uma cirurgia de transplante de coração e está na UTI do hospital Albert Einstein, em observação. Rapidez do procedimento dividiu a web

Faustão passou por um transplante de coração neste domingo, 27 de agosto de 2023 © Divulgação, TV Globo

Internado desde o início de agosto, Faustão foi submetido neste domingo (27) a um transplante de coração. A necessidade da cirurgia foi constatada pelos médicos que acompanham o apresentador no hospital Albert Einstein, em São Paulo, há 7 dias, quando o artista teve seu estado de saúde agravado, necessitando de medicamentos para ajudar na força de bombeamento do coração.

Na ocasião foi informado que o nome de Fausto Silva teria sido incluído na fila do SUS (Sistema Único de Saúde). O critério para o recebimento do órgão é avaliado por uma equipe técnica, de acordo com a prioridade de cada paciente. Assim, quanto mais grave o estado de saúde, menor a espera. Outro ponto que precisa ser considerado é a compatibilidade do órgão a ser transplantado, que precisa ter o mesmo tipo sanguíneo.

Em São Paulo, de acordo com o Hospital do Coração (HCOR), a espera por um transplante do coração pode levar de 12 a 18 meses. Faustão, no entanto, esperou apenas uma semana para receber o novo coração.

Internautas reagem a tempo recorde para cirurgia de Faustão



A notícia de que Fausto Silva já foi operado e recebeu um novo coração pegou a todos de surpresa. Muitos fãs do artista comemoraram o sucesso e a rapidez da cirurgia. Outros, no entanto, questionaram o motivo do artista ter conseguido o órgão que precisava tão rapidamente.

"Fausto Silva sendo operado. Ok, desejo que tudo dê certo e que ele se recupere, só não entendi porque com o bilionário o coração chegou tão rapidamente. Aliás, eu sei", ironizou um internauta. "Isso é descaradamente uma vergonha completa: 2% de chance de Faustão ter conseguido tão rapidamente

um coração. Pelo menos 184 pessoas esperavam por um transplante de coração. Não me leve a mal, desejo o bem pra ele, mas isso precisa ser investigado", disparou outro usuário do Twitter.

"Faustão fez o transplante de coração. Recorde de 1 semana para achar o doador. Esse aqui morreu na fila... incompatibilidade, né? Sinceramente não consigo acreditar na ciência por trás dessa escolha. Vão dizer, claro, que não era do mesmo tipo sanguíneo e etc", afirmou mais um seguidor, referindo-se a MC Marcinho, que morreu vítima da mesma doença que acometiu Faustão. Veja mais reações abaixo!

## Miguel Falabella assusta fãs ao passar mal e abandonar espetáculo. Saiba estado de saúde do ator

Miguel Falabella assustou os fãs ao precisar abandonar um espetáculo por se sentir mal. Neste sábado (26), o ator atualizou os fãs sobre seu estado de saúde.

Miguel Falabella preocupa fãs após passar mal © Divulgação, Globo

Miguel Falabella preocupou os fãs nessa sexta-feira (25). Isso porque o ator precisou abandonar seu espetáculo, "Kiss me, Kate!" no meio após passar mal.

Neste sábado (26), Miguel Falabella

usou as redes sociais para atualizar seu estado de saúde. O ator aproveitou o espaço para explicar o motivo de ter se sentido mal, além de tranquilizar os fãs.

"E aí, galera? Só para avisar que ontem eu realmente passei mal durante o espetáculo. Estava com febre e forcei a barra de fazer. Não devia ter feito. Tive uma queda de pressão logo no início do show, mas já estou bem e já fui medicado. Está tudo 100%. 'Kiss me, Kate' continua", disse Miguel.

Miguel Falabella garante continua-

ção do espetáculo Segundo a assessoria do ator, Miguel está com um resfriado e passou mal após tentar participar normalmente da peça. Na legenda da publicação nas redes sociais, Miguel Falabella reforçou que irá se apresentar neste sábado com o espetáculo. "Hoje estou de volta. O show não pode parar!", brincou.

"Kiss Me, Kate!" ainda conta com a participação de Alessandra Verney. A peça está em cartaz por curta temporada no Teatro Villa Lobos, em São Paulo, sexta, sábado e domingo.

## RESUMO DE Novelas



Luigi avisa a Anely que está proibido de vê-la. Agatha conta a Antônio como armou o plano para que todos pensassem que estava morta. Antônio diz a Agatha que lamenta pelo sofrimento que ela passou. Ademir e Flor levam Rosa para o hospital. Antônio avisa a Agatha que deixou um de seus homens zelando pela segurança dela. Agatha se sente vitoriosa com a conversa que teve com Antônio. Graça manda Jonas ficar perto de Aline para causar ciúmes em Caio.



Olívia ameaça Luna. Miguel questiona Rejane sobre Maria Navalha. Preciosa explica seu plano para Fiel. Merreca não percebe que é seguido por alguém. Olívia desmaia na frente de Luna, e Francisco a ampara. Merreca é golpeado por alguém que furta a chave de lua. Preciosa decide contratar Olívia. Soraya incentiva Luna a não desistir de Miguel. Alícia enfrenta Rejane. Heitor e Pascoal se reúnem com executivos interessados na área da Fuzeu. Luna conta o que sabe sobre a chave de lua para Merreca.



Orlando se emociona com Marcelino. A cantora Carminha Laranjeira elogia a voz de Aparecida. Wanda comemora o reencontro com a filha Laura. Gilda pede que Orlando a acompanhe no show de Carminha. Justino se incomoda com os olhares de Turbíio para Tânia. Lívia leva Tobias ao encontro de Valente. Frei Leão incentiva Lívia a seguir seu coração. Laura reconhece Gilda. Ivan defende Tânia de Turbíio e se demite do jornal. Lívia revela a Tobias que Valente é seu pai biológico.



Por falta de opção, Fausto aceita Vitor e Bassânio para contratarem na peça da Festa da Árvore. Patrick leva o primo Diego para almoçar no restaurante e descobre que Julieta já conhecia o garoto. Patrick fica com ciúme. No Mundo da Imaginação, Dimitri, Ellen, Ian e Nath enfrentam o Homem Sucata. Diego diz que vai participar da Festa da Árvore. Hélio decide fazer o Jogo da Bandeira e disputar a brincadeira contra a família Monteiro. Na rua, Diego faz manobra e deixa escapar o skate, atingindo o Romeu. Alex encara Diego. Equipe jornalística faz matérias sobre os preparativos da Festa da Árvore, e a família Campos dá entrevista evidenciando a visão deles sobre o bairro. Vitor alerta Fausto da relação de Bassânio e Pórcia. Téo ignora Julieta e Lívia. Elas entendem que Téo ainda não superou o término do namoro. Nando procura na internet como pedir desculpa para Romeu e entrega flores ao primo.

### PALAVRAS CRUZADAS DIRETAS

www.coquetel.com.br

© Revistas COQUETEL

Ator que polemizou ao reivindicar o direito de urinar nas ruas cariocas, em 2015	"Bom" e "mau" (Gram.)	Profissão de Renato Sorriso (bras.)	Cadeira transportada por escravizados	Recomendação de nutricionistas para uma vida melhor
Qualidade das pessoas "vencedoras"				A textura da lixa
Acordos com validade legal	Saudação informal "(?) Pais", jornal	Adriana Calcanhotto: gravou "Maresia"	O cheque de compras a prazo (pop.)	O som do "ph" em palavras inglesas
Bem, em francês		(?) de la Cité: o marco zero de Paris	Caminhão de transporte de carros	Elemento essencial à tireoide (símbolo)
Pressionar botão do mouse (Inform.)		Expressão cultural de Mestre Bimba		Anais (?), precursora do feminismo
Feito do bambolê	Estádio carioca			
	Planeta de 27 luas		"A morte não (?) ninguém" (provérbio latino)	Sucessão de coisas na mesma fileira
			Alfred Nobel, físico	
Integrantes de uma obra narrativa	Conjunção que pode significar "mas"	A vitamina chamada ácido fólico		Átomo eletrizado As Nações Unidas
(?) sósi!, frase dos recém-casados			Reparou: percebeu	
			Força; constrange	
		(?) luck: boa sorte, em inglês	Bebida de dietas	Nada (abrev.)
Habitat do pacu	Felideo doméstico		Veículo ferroviário	Raiz, em inglês
Depósito de mel	Vinho, em francês		Local de desfile de blocos de Carnaval	
		Escoadouro de águas do banheiro		(?) Boca, bairro de Buenos Aires
Ensino (?), nível da educação básica com duração de 9 anos		Eliane Giardini, atriz sorocabana	Grito dos dançarinos de flamenco	

BANCO 3/ite — mín — vin, 4/ien — eito — good — root — 5/poupa. 7/ilitera. 10/tenacidade. 16

### Solução

T	L	V	A	U	F				
E	T	O	G	E	O	I			
A	O	T	V	H	O	A	V	F	
V	U	R	O	I	V	U			
D	N	V	C	R	O	I	R		
U	O	I	N	W	I	F	N	E	
V	I	O	N	E	V				
S	N	E	G	V	N	O	S	S	E
O	I	E	O	N	A	D			
V	N	V	C	V	H	V	W	O	
Ó	R	R	B	C	I	T	C		
I	L	L	E	I	N	I	B		
E	R	D	E	I	O	N			
E	S	O	I	V	R	I	N	O	C
E	D	V	O	I	C	V	N	E	
R									

**PROGRAMAÇÃO**

PRÉ-ESTREIA: SÁBADO (26) E DOMINGO (27)

ESTREIA

ESTREIA

EM CARTAZ

E MUITO MAIS... CONFIRA A PROGRAMAÇÃO COMPLETA NO SITE OU APP.

CINEMAIS.COM.BR | MONTES CLAROS SHOPPING | @CINEMAISOFICIAL

CHEGOU A PIPOCA REFIL MAIS PIPOCA

o DOBRO DE PIPOCA POR MAIS APENAS REAIS

GARANTA SUA PIPOCA

# Campeonato Mineiro de Vôlei começa no dia 2 de setembro

Os amantes do voleibol devem ficar atentos, pois a maior competição de vôlei de Minas Gerais está perto de começar. A edição 2023 do Campeonato Mineiro de Vôlei será realizada entre os dias 2 de setembro e 21 de outubro e contará com as equipes do Cruzeiro, Minas Tênis Clube, Montes Claros América, Araguari, Juiz de Fora e Monte Carmelo.

A tabela da competição foi divulgada pela Federação Mineira de Vôlei, que é responsável pela realização do torneio, e mostra que o América Montes Claros fará sua estreia no dia 11 de setembro contra o Minas Tênis Clube, em Belo Horizonte. A primeira partida em casa, no Poliesportivo Tancredo Neves, será no dia 14, contra o Cruzeiro.

O regulamento da competição

prevê que todos os clubes joguem entre si, em casa e fora, e que os quatro melhores colocados façam as semifinais. A final será em jogo único no dia 21 de outubro. O Cruzeiro é a equipe a ser batida, uma vez que venceu as últimas 13 edições do torneio estadual. Ainda é interessante lembrar que, antes da hegemonia do Cruzeiro se instalar, o último campeão mineiro havia sido o Montes Claros, em 2009.

Dos seis participantes do Mineiro 2023, cinco estão presentes na Superliga, que é a maior competição nacional, assim, é pertinente afirmar que o torneio estadual, além de sua importância óbvia, ainda pode ser uma preparação oportuna para a disputa nacional que começa no mês de outubro e vai até abril de 2024. (Ascom PMMC)



# Brasil vence Irã na estreia da Copa do Mundo de Basquete



O Brasil venceu o Irã por 100 a 59 na estreia da Copa do Mundo de Basquete. A partida foi disputada no sábado (26), no horário de Brasília, em Jacarta (Indonésia). A equipe nacional está no Grupo G e volta à quadra hoje (28), às 10h30, no horário de Brasília, para enfrentar a Espanha, atual campeã mundial.

No jogo de hoje, o Brasil controlou completamente as ações e esteve na frente durante praticamente todo tempo. O melhor jogador da partida foi o ala Bruno Caboclo, com 16 pontos e sete rebotes.

“Conseguimos neutralizar o Irã e nosso ataque fluiu bem desde o início do jogo. Fizemos uma ótima partida para começo de campeonato e precisamos seguir evoluindo

no decorrer da competição. A chave para a sequência e para todos os times que querem ir longe na Copa do Mundo é a defesa”, disse o técnico Gustavo De Conti à assessoria da Confederação Brasileira de Basquete (CBB).

Apesar da vitória, a lesão do armador Raul Neto, no início do terceiro quarto do jogo, preocupa. Um dos principais jogadores da equipe nacional, o atleta sofreu uma entorse no joelho direito e foi levado a um hospital local para realizar exames.

A Seleção está no Grupo G do Mundial, com Irã, Espanha e Costa do Marfim. Nesta primeira fase, os dois melhores avançam para formar uma nova chave com

os dois melhores do Grupo H, que tem França, Canadá, Letônia e Líbano. Então, os dois times do Grupo G fazem mais dois jogos, enfrentando apenas os rivais da outra chave, e carregando os resultados da primeira fase. Os dois melhores vão as quartas de final.

A Copa do Mundo distribui sete vagas diretas aos Jogos Olímpicos de Paris 2024, sendo duas para as Américas. Para se classificar sem necessitar do Pré-Olímpico, o Brasil terá que ser ao menos o segundo melhor do continente, num torneio que tem também Estados Unidos, Canadá, Venezuela, Porto Rico, México e República Dominicana. (Agência Brasil)

Sua **empresa** está se preparando para as mudanças que estão acontecendo no **SST** para o eSocial?

Quando o assunto é medicina do trabalho e segurança do trabalho, o compromisso é **nosso**.



**SST** (Saúde e Segurança do Trabalho)  
**no eSocial**

**CONTREI** | 25 ANOS  
GESTÃO EM SEGURANÇA DO TRABALHO,  
MEDICINA DO TRABALHO E MEIO AMBIENTE

(38) 3224-7461 / 98406-5266  
comercial@contreimoc.com  
Rua Carbono, 168 - Vila Brasília - Montes Claros/MG



**MASTEC**  
Cartuchos  
Toners  
Qualidade em cartuchos e toners

Na **MASTEC**, você  
recebe a impressora a  
custo zero e só paga a cópia!  
Consulte nossas condições.

Rua Bocaíuva, 583 Centro - Montes Claros - MG Fone (38) 3214-1202  
Av. Cônego Ramiro Leite, 30A - Centro - Januária - MG Fone (38) 3621-1000  
Av. Pio XII, 433 - Santos Dumont - Pirapora - MG Fone (38) 3742-2001

# Provas do Encceja 2023 foram aplicadas nesse domingo em todo o país

Mais de um milhão de participantes a realização nesse domingo (27) as provas do Exame Nacional para Certificação de Competências de Jovens e Adultos (Encceja) 2023. Os participantes buscam certificação para ensino fundamental ou ensino médio. As provas foram aplicadas no período da manhã e da tarde.

Ao todo, 1.104.146 participantes estão inscritos no exame, dos quais 193.572 buscam a certificação para o ensino fundamental e 910.574 para o ensino médio. As mulheres são maioria, com 613.097 participantes. Já o público masculino conta com 491.049 inscritos.

No período da manhã, os participantes tiveram quatro horas para realizarem as provas objetivas, cada

uma com 30 questões de múltipla escolha. Aqueles que buscam a certificação no ensino fundamental serão avaliados em ciências naturais e matemática. Para o ensino médio, serão verificados os conhecimentos em ciências da natureza e suas tecnologias, além de matemática e suas tecnologias.

No período da tarde, a prova tiveram cinco horas de duração. Para os participantes que buscam a certificação no ensino fundamental, serão aplicadas as provas de língua portuguesa, língua estrangeira moderna, artes, educação física, redação, história e geografia. Já para a certificação no ensino médio, serão aplicadas as provas de linguagens, códigos e suas tecnologias, além de redação, e ciências humanas e suas

tecnologias.

ENCCEJA

O Encceja foi realizado pela primeira vez em 2002, para aferir competências, habilidades e saberes de jovens e adultos que não concluíram o ensino fundamental ou médio na idade adequada. O exame é realizado pelo Instituto Nacional de Estudos e Pesquisas Educacionais Anísio Teixeira (Inep) em colaboração com as secretarias estaduais e municipais de Educação. Já a emissão do certificado e da declaração de proficiência é responsabilidade das secretarias de Educação e dos institutos federais de educação, ciência e tecnologia que firmam Termo de Adesão ao Encceja. (Agência Brasil)

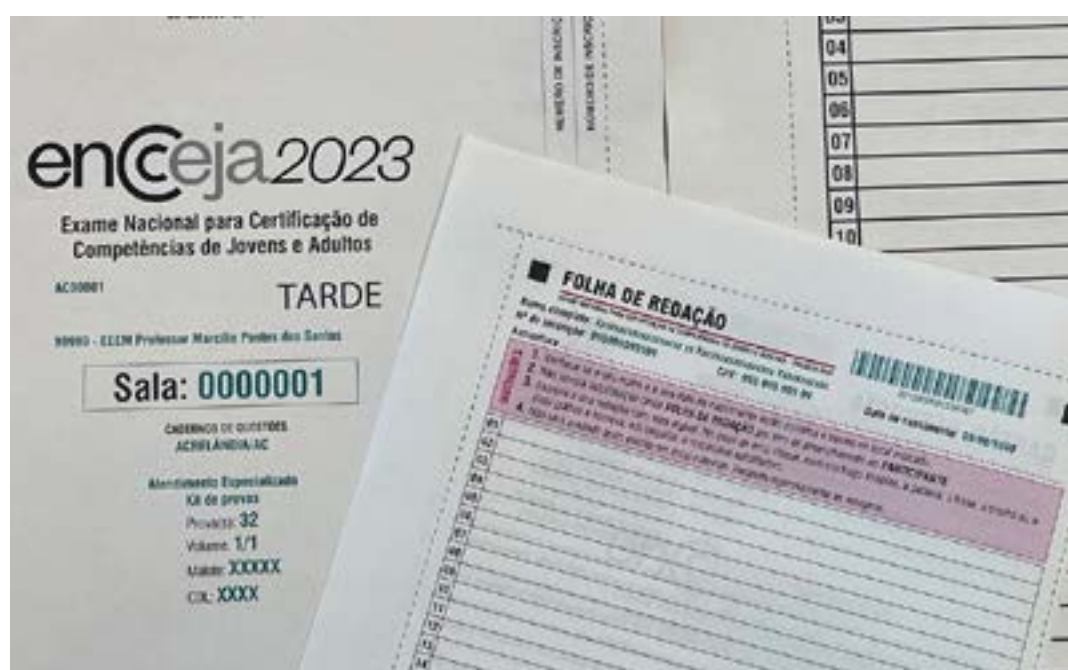

# Projeto isenta da taxa de inscrição em concursos candidatos que adotaram animais



Dayany Bittencourt, autora da proposta

O Projeto de Lei 1901/23 isenta do pagamento da taxa de inscrição em concursos públicos os candidatos que comprovarem terem realizado, nos últimos 12 meses contados da inscrição no concurso, a adoção de animais que se encontravam temporariamente sob tutela do poder público ou de entidades privadas sem fins lucrativos destinadas à proteção animal.

Em análise na Câmara dos Deputados, a proposta altera a Lei 13.656/18, que já prevê isenção no pagamento da inscrição a candida-

tos que pertençam a família inscrita no Cadastro Único para Programas Sociais (CadÚnico), cuja renda familiar mensal per capita seja inferior ou igual a meio salário mínimo nacional, além de candidatos doadores de medula óssea.

Autora do projeto, a deputada Dayany Bittencourt (União-CE) cita levantamento realizado pelo Instituto Pet Brasil indicando que, no ano de 2019, havia quase 4 milhões de animais em condição de vulnerabilidade no País – a grande maioria era composta por cães e gatos. “O

Estado precisa adotar medidas para reduzir o sofrimento extremo de animais, que são afetados em sua saúde e se sujeitam a maus-tratos, atropelamentos e doenças ao viverem nas ruas”, avalia a parlamentar.

TRAMITAÇÃO

A proposta será analisada em caráter conclusivo pelas comissões de Administração e Serviço Público; de Finanças e Tributação; e de Constituição e Justiça e de Cidadania. (Agência Câmara)



## A GARANTIA DE QUEM MAIS ENTENDE DE SEGURANÇA

(38) 3222 6578 - [comercial@vigillaralarmes.com.br](mailto:comercial@vigillaralarmes.com.br)



## ESCOLA CANADENSE MAPLE BEAR ÚNICA BILÍNGUE DE MONTES CLAROS

Agora com 3º e 4º anos do Ensino Fundamental

AGENDE UMA VISITA

☎ (38) 3015-5974   📞 (38) 99801-6539

📍 Rua Cento e Setenta e Dois, 21, Ibituruna





The best of Canadian education for a global future.