

GAZETA

Norte Mineira



ANO XXIV | Nº 7031

MONTES CLAROS, SEGUNDA-FEIRA, 8 DE MAIO DE 2023

@GAZETANORTEMINEIRA



Governador em exercício Tadeu Martins Leite lança Expomontes

O montes-clarenses Tadeu Martins Leite, que está como governador em exercício faz a sua primeira visita a Montes Claros, desde que foi empossado como governador interino de Minas Gerais. Ele chega a Montes Claros no final da tarde de hoje, quando participa do lançamento oficial da Expomontes.

ECONOMIA 7

CIDADE 12

Copasa deixa 50 bairros sem água e obriga racionamento em Montes Claros

EDUCAÇÃO 9

Unimontes entrega do título ao indigenista Egydio Schwade

Nesta segunda-feira (8), às 19h30, será realizada a entrega do título de Doutor Honoris Causa da Universidade Estadual de Montes Claros (Unimontes) ao filósofo, teólogo e indigenista Egydio Schwade. A sessão solene do Conselho Universitário para a entrega do título será realizada no auditório do Centro de Ciências Humanas (CCH), prédio 2 do campus-sede.

TJMG faz inspeção nas obras da Apac de Montes Claros



O Tribunal de Justiça de Minas Gerais faz inspeção hoje (8), às 9 horas nas obras da Apac de Montes Claros, que foram iniciadas em 2009, mas somente agora, nos últimos dois anos, se deslançou. A equipe do Programa Novos Rumos estará no canteiro de obras, quando será recebida pelo presidente da Apac, Antônio Augusto Coelho Tavares.

SEGURANÇA PÚBLICA 8

Acidente deixa dois mortos e quatro feridos na MG-308, em Juramento

REGIONAL 5

Operação Recursos Hídricos "Uso Legal" fiscaliza pontos de captação de água em MG

Cinquenta e seis pontos de captação de água em 14 municípios de Minas Gerais foram alvo de fiscalização ambiental entre os dias 24/4 e 5/5. Coordenada pela Semad, a operação Recursos Hídricos "Uso Legal" mirou locais com alta demanda de recursos hídricos, destinados, principalmente, a atividades agropastoris. A ação gerou multas que somam R\$ 433 mil.

Comissões debatem exploração de lítio no Vale do Jequitinhonha

As comissões de Finanças e Tributação; e de Minas e Energia da Câmara dos Deputados realizam reunião conjunta na quarta-feira (10) para discutir a exploração de minério de lítio no Vale do Jequitinhonha (MG).

POLÍTICA 3

Número de enfarte em mulheres cresce e preocupa autoridades em saúde

Foi-se o tempo em que os homens sofriam mais enfarte do que as mulheres. De acordo com a coordenadora do Núcleo de Ensino e Pesquisa em Cardiopatias e Gravidez e Aconselhamento Reprodutivo do Incor, Walkiria Samuel Ávila, o estilo de vida das mulheres está mudando nas últimas décadas, no sentido da competição no mercado de trabalho e da tripla função.

SAÚDE 6



A Paz religiosa na vanguarda

JOSÉ DE PAIVA NETTO
JORNALISTA, RADIALISTA E ESCRITOR

A Paz é o que todos buscamos. Mas a verdadeira Paz nasce no coração daqueles que fazem as nações. O trabalho integrado em Deus e em Suas Leis Supremas é a única opção digna do mundo de hoje e de amanhã. Eis a razão da

importância do exemplo de todos os religiosos que devem saber criar a Paz, não somente dentro de cada rebanho, mas principalmente entre eles. A Paz religiosa é a primeira a ser alcançada. Da Paz interior, gerada por uma nova postura universalista,

ecumênica, portanto fraterna, é que nascerá a Paz social, a Paz institucional e a desejada Paz internacional. O Ecumenismo eleva-nos à procura de soluções globais, dentro do seu espírito de Fraternidade. A LBV é tão ecumênica que não impõe a nin-

guém a obrigação de aceitar o Ecumenismo Irrestrito.

O Parlamento Mundial da Fraternidade Ecumênica (o ParlaMundi da LBV) convocará à ação lúcida e de bom senso todos os seres de Boa Vontade do Brasil e do mundo, que

estejam dispostos a servir à humanidade, engajados na proposta abrangente e divinamente democrática da Política de Deus.

Não se erige uma pátria melhor e um povo mais feliz fazendo coleção de seus defeitos; todavia, cor-

rigindo-os e catalisando os acertos dela. É verdadeiro suicídio querer compatibilizar os homens por aquilo que têm de condenável. A conciliação tem de ser feita por cima: por suas virtudes e qualidades eternas.

Revisão do PDE com um Plano de Aceleração de Diretrizes e Metas. Revisão por inteiro! (Parte 1)

IVAN C. MAGLIO
PESQUISADOR DO USP CIDADES GLOBAIS DO
INSTITUTO DE ESTUDOS AVANÇADOS (IEA) DA USP

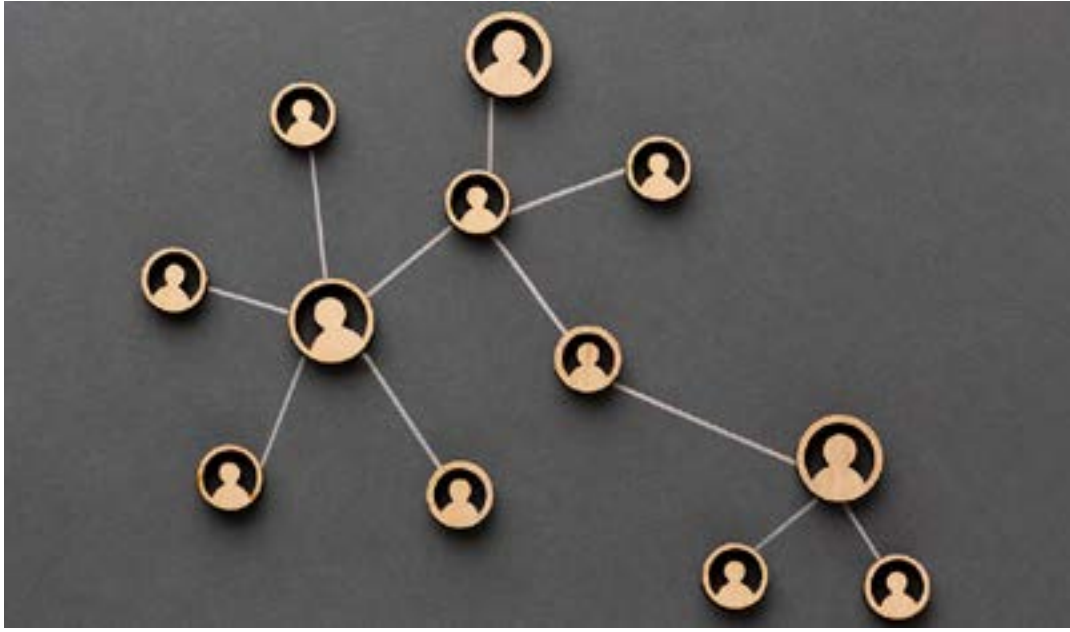

O Projeto de Lei sobre a revisão intermediária do Plano Diretor Estratégico (PDE) foi encaminhado pelo Executivo à Câmara Municipal em 20/3/2023, e foi iniciada a tramitação do projeto nas comissões e com a proposta de discutir o projeto em audiências públicas a toque de caixa, para sua aprovação até maio de 2023.

A pauta para a revisão do PDE 2014, apresentado pelo mercado imobiliário, já é bastante conhecida: inclui a verticalização no miolo dos bairros, o desvirtuamento das regras do PDE para ampliar o número de garagens nos apartamentos localizados nos Eixos de Transformação Urbana, e a redução dos valores da outorga onerosa. A arrecadação da outorga é justamente um dos pilares da sustentação financeira para que o governo municipal possa promover maior inclusão social, ambiental e melhorar a mobilidade urbana na cidade por meio do Fundorb – Fundo de Urbanização.

Já o Projeto de Lei de Revisão do PDE, encaminhado pelo governo municipal após consultas por via eletrônica e por algumas poucas e rápidas reuniões e audiências públicas, revela que o diagnóstico e as propostas apresentadas pela prefeitura passam muito longe das questões colocadas pela sociedade nos fóruns em que esta tem se manifestado, e que muito poucas dessas demandas foram contempladas.

Muitos conflitos e questões não foram sequer abordados na minuta de lei de revisão do PDE. Isso mostra que essa minuta não é legítima e não pode ser aceita, pois não foi formulada em um amplo processo participativo e tampouco atende às reivindicações da sociedade.

Ficou claro que a revisão proposta pela prefeitura para o PDE não representa o interesse dos cidadãos, até porque o direito à cidade pela Constituição é de todos e não apenas dos nossos representantes.

Entre as questões que vêm sendo reiteradamente colocadas pelos

vários setores representativos, resalta-se o impacto urbano ambiental causado pelos Eixos de Estruturação Urbana no meio ambiente, nos aspectos sociais, ambientais e vulnerabilidades aos riscos climáticos nos vários bairros/subprefeituras da cidade que foram explicitados pelas Associações de Bairros de Perdizes, Bela Vista, Pinheiros, Vila Mariana, Jardins e Consolação, entre outros, e pelos movimentos sociais e ambientais da cidade. Esses impactos desrespeitam as normas ambientais constitucionais que requerem a realização prévia de estudos ambientais pela Resolução Conama 001/86 e Constituição Federal de 1998 no seu capítulo de meio ambiente.

O risco das chuvas e inundações, a exemplo do ocorrido no bairro de Moema em março de 2023, encontra a cidade frágil, pouco resiliente e despreparada para enfrentar a emergência climática, e os riscos e impactos decorrentes desses eventos. Os riscos decorrentes da emergência climática

não são sequer abordados no Projeto de Lei, a não ser por poucas menções aos ODS – Agenda 2030 e/ou ao Plano Nacional de Adaptação Climática (PNA,2016). A revisão proposta não apresenta nenhum avanço em relação ao tema das 407 áreas de risco de deslizamento e/ou do Plano de Gestão das Áreas de Risco, previsto no artigo 300 do PDE, revelando um distanciamento grave da prefeitura a um dos principais temas enfrentados pela cidade que são os impactos da crise climática, previstos no Plano de Ação Climática de São Paulo, lançado em 2021.

Uma crítica aos desvios dos objetivos sociais do PDE vem ficando cada vez mais explícita com a questão da financeirização da cidade e com o domínio da produção imobiliária sobre os demais pilares do PDE, especialmente nos Eixos de Transformação Urbana e ZEUS. Como consequência desses impactos, observam-se os altos custos dos imóveis e a ausência dos Eixos de Transformação Urbana que são o coração do PDE, da produção de habitação de interesse social, que foi o objetivo original do PDE em 2014. O que predomina nesses eixos são os estúdios de 45 m2 a preços de 20 mil reais o metro quadrado.

A explosão desse produto imobiliário é exposta de maneira contundente por Raquel Rolnik, com base nos estudos do LabCidades da FAU-USP, que demonstram também o efeito perverso dessa política sobre as Zonas Especiais de Interesse Social, com a expulsão de populações, com o crescimento das populações das favelas da cidade e com o crescimento da população sem teto e dos moradores de rua na cidade, ampliados durante a pandemia da covid-19.

O Fórum de Parques e Áreas Verdes tem trabalhado pela implantação de 67 novos parques previstos no

PDE e pela manutenção dos 111 parques e áreas verdes já existentes para a resiliência climática da cidade, destacando-se a ausência de regulamentação do fundo financeiro previsto no PDE.

Destaca-se, também, a necessidade de proibição de qualquer novo desmatamento da cidade para enfrentar os riscos climáticos, a exemplo da proteção da Mata Esmeralda presente no distrito de Raposo Tavares, que tem quase 500 mil m2 de áreas de mata atlântica ameaçadas por novos loteamentos.

Nessas últimas chuvas e inundações, a cidade mostrou sua total vulnerabilidade, com morte em Moema e perdas materiais em vários bairros “nobres”. Existem cerca de 700 áreas de risco de inundação e 407 áreas de risco de escorregamento, segundo dados do IPT de 2010. Cerca de 150 mil pessoas estão ameaçadas e têm suas moradias nessas áreas.

Esses mapeamentos elaborados em 2010 sobre áreas de risco e vulneráveis não foram atualizados no Plano de Ação Climática e sequer são mencionados no Plano Diretor Estratégico. Ou seja, qual a situação em 2023, passados 13 anos e com o risco gravíssimo da emergência climática já presente na cidade? Os Objetivos de Desenvolvimento Sustentável da ONU são uma apenas mencionados no PL de revisão do PDE, sem incluir sequer o plano de ação construído para atingir suas respectivas metas contra a pobreza, saúde, clima e educação, e sustentabilidade. Assim, para ter um mínimo de seriedade com os ODS, esse plano precisa estar refletido no Plano Diretor da cidade.

Enfim, a minuta de revisão do Plano Diretor Estratégico, que foi entregue à Câmara pelo governo municipal, vem embalada por um discurso fake sobre a proteção da mata atlân-

tica para justificar uma ainda maior verticalização da cidade, embalada numa proposta de puro greenwashing (“lavagem verde superficial”). Exemplo disso foi a proposta apresentada pelo prefeito para implantar jardins de chuva em Moema, apesar de sabermos que os jardins de chuva, ainda que superimportantes para a permeabilidade, são insuficientes para enfrentar as canalizações antigas nos rios da cidade que não estão preparados para enfrentar as chuvas como as de Moema, que foram de 60 mm, e muito menos críticos como os eventos climáticos extremos de Franco da Rocha em 2022 e de São Sebastião em 2023.

Ou seja, a revisão do Plano Diretor não avança em nada para enfrentar os gravíssimos problemas sociais, ambientais e climáticos que a cidade enfrenta e enfrentará, e é ilegítimo por não representar minimamente a vontade da população da cidade, uma vez que os processos de consulta não atendem ao exigido pelo Estatuto das Cidades e pelas regras constitucionais, sobre a democracia participativa.

A revisão do PDE 2014 precisa considerar esses impactos para aperfeiçoar o plano e garantir um desenvolvimento urbano mais sustentável e equilibrado para a cidade de São Paulo. A revisão do PDE em 2023 poderia trazer diversas mudanças significativas para as populações vulneráveis em São Paulo, desde o acesso a moradias mais centrais até a inclusão digital por meio do Wi-Fi livre na cidade. Além disso, a criação de zonas livres de carbono e mais áreas verdes poderiam ajudar a cidade a enfrentar a crise climática, tornando a cidade mais resiliente a inundações, aos aumentos da temperatura e outros impactos dos riscos climáticos.

A retomada do crescimento (Parte 2)

PAULO R. HADDAD
ECONOMISTA E EX-MINISTRO DA FAZENDA E DO PLANEJAMENTO

O Terceiro Salto da Agropecuária Brasileira, que se estrutura sob a liderança de Alysson Paolinelli, presidente do Instituto Fórum do Futuro, se baseia nas cinco inovações schumpeterianas: a introdução de um novo bem (alimentos saudáveis, sustentáveis e resistentes às mudanças climáticas) ou de uma nova qualidade de um bem (estratégias empresariais de diferenciação de produtos); a introdução de um novo método de produção (plantio direto, biotecnologia, agricultura de precisão, agropecuária de baixo carbono etc.); abertura de um novo mercado (Sudeste Asiático, com a redução dos custos de acessibilidade aos mercados que mais crescem no Mundo); estabelecimento de uma nova fonte de matérias-primas ou de bens semi-manufaturados (adensamento das cadeias produtivas de produtos passíveis de elevada replicabilidade); estabelecimento de uma nova organização industrial (o modelo organizacional de clusters produtivos, com empresa-âncora, que permite a integração dos interesses da grande empresa com a pequena produção familiar);

A promoção econômica da produção de alimentos, dentro dos

padrões científicos e tecnológicos modernos, tem a intensidade, o sequenciamento e a cadência de acumulação de capitais tangíveis e intangíveis necessários para o espraio em poderosas cadeias de valor (minerio-metalúrgico-mecânica, fármaco-químico, tecnologia de informação e conhecimento etc.) em regiões tradicionais de base econômica agropecuária consolidadas ou nas regiões da fronteira dinâmica (Balsas no Maranhão, Oeste da Bahia, Sul de Rondônia, Rio Verde em Goiás, Gurguéia no Piauí, Centro Norte do Mato Grosso etc.) nas quais se viabilizou a revolução verde dos cerrados.

Dará certo integrar um plano de longo prazo visando à retomada do crescimento com as políticas de estabilização dentro do estilo bem-sucedido de Roberto Campos e Gouveia de Bulhões, em 1965? O processo de desenvolvimento é uma sequência de desequilíbrios que trazem incertezas. É uma aposta da geração presente no seu futuro e no futuro das novas gerações. Como nos lembra Alice no País das Maravilhas: “a única forma de chegar ao impossível é acreditar que é possível”.



Comissões debatem exploração de lítio no Vale do Jequitinhonha



RENATO ARAUJO/CÂMARA DOS DEPUTADOS

As comissões de Finanças e Tributação; e de Minas e Energia da Câmara dos Deputados realizam reunião conjunta na quarta-feira (10) para discutir a exploração de minério de lítio no Vale do Jequitinhonha (MG).

O debate foi solicitado pelo deputado Paulo Guedes (PT-MG), que reconhece a importância econômica do mineral, mas levanta o debate sobre os impactos ambientais na região, conhecida pela constante escassez hídrica. "É essencial debater e avaliar as medidas compensatórias e as ações mitigadoras necessárias para re-

duzir o impacto ambiental", disse Guedes.

Foram convidados para o debate representantes dos ministérios de Minas e Energia e do Desenvolvimento, Indústria, Comércio e Serviços, além da Agência Nacional de Mineração, da Associação Nacional de Fabricantes de Veículos Automotores (Anfavea), Agência Nacional de Mineração (ANM), da Associação Brasileira das Indústrias de Química Fina, Biotecnologia e suas Especialidades (Abifina), e da das Indústrias Nucleares do Brasil (INB). (Agência Câmara)

Câmara pode votar projetos que beneficiam pessoas com transtorno do espectro autista

A Câmara dos Deputados pode votar entre os dias 9 e 11 de maio dois projetos que atendem pessoas com transtorno do espectro autista. O primeiro é o Projeto de Lei 507/23, da deputada Yandra Moura (União-SE), que prevê validade indeterminada para laudo médico pericial atestando Transtorno do Espectro do Autismo (TEA) ou deficiência de caráter permanente e não transitória.

Segundo o texto, esses laudos poderão ser emitidos tanto por profissionais da rede pública quanto da rede privada e a validade indeterminada alcançará ainda requisições médicas para seu tratamento.

O segundo projeto pautado é o PL 1855/20, do Senado, que estende o direito a atendimento prioritário nos serviços para as pessoas com transtorno do espectro autista e para as pessoas com mobilidade

reduzida.

Segundo o parecer preliminar do deputado Kim Kataguiri (União-SP) para as emendas de Plenário, o doador de sangue também contará com prioridade após todas as pessoas dos grupos já contemplados pela Lei 10.048/00 e os novos grupos.

Kataguiri também mantém a ideia original do projeto de exigir 40% dos guichês de atendimento para esse público.

Direitos equiparados

Já o Projeto de Lei 1074/19, do deputado José Medeiros (PL-MT), equipara os portadores de doenças graves e os pacientes transplantados às pessoas com deficiência.

Segundo o substitutivo da Comissão de Saúde, a medida alcança as pessoas com impedimentos de longo prazo (físico, mental, intelectual ou sensorial) que as impossibilita de participar da vida em

sociedade em igualdade de condições com as demais.

Com a mudança, os beneficiados poderiam, por exemplo, pedir o Benefício de Prestação Continuada (BPC), no valor de um salário mínimo mensal se preenchessem os demais requisitos legais.

ALERTA DE GPS - Em pauta consta ainda o Projeto de Lei 6446/19, do deputado Bibó Nunes (PL-RS), que obriga fornecedores de mapas para dispositivos de navegação global por satélite (GPS) a ofertarem recurso de alerta ao usuário em caso de aproximação de áreas com alto índice de crimes.

Segundo a proposição, as informações sobre crimes, incluindo as coordenadas de geolocalização, deverão ser ofertadas aos desenvolvedores de mapa de maneira gratuita exclusivamente pelo Poder Público. (Agência Câmara)



BRUNO SPADAV/CÂMARA DOS DEPUTADOS

Plenário da Câmara dos Deputados tem sessões marcadas para a próxima semana

PL das Fake News será tema de audiência na ALMG nesta segunda (8)



BRUNO SPADAV/CÂMARA DOS DEPUTADOS

O Projeto de Lei Federal 2.630, de 2020, atualmente em tramitação na Câmara dos Deputados, será tema de audiência pública na Comissão de Educação, Ciência e Tecnologia da Assembleia Legislativa de Minas Gerais (ALMG) na próxima segunda-feira (8), a partir das 16 horas, no Plenarinho I.

O texto, que ficou conhecido na imprensa como PL das Fake News, institui a Lei Brasileira de Liberdade, Responsabilidade e Transparência na Internet. O foco da discussão na Comissão da ALMG será o papel deste projeto no enfrentamento ao combate a violência no ambiente escolar. O requerimento é da presidente da Comissão, deputada Beatriz Cerqueira (PT).

Presenças confirmadas na reunião são o presidente do Conselho Estadual de Defesa dos Direitos Humanos, Robson Sávio Reis Souza e o deputado federal Rogério Correia (PT-MG). Também foram convidados o professor da UFMG, doutor em Comunicação Social e pesquisador do Margem - Grupo de Pesquisa em Democracia e Justiça, Ricardo Fabrino Mendonça, e a presidente do Sindicato dos Jornalistas Profissionais de Minas Gerais, Alessandra Cezar Mello.

A violência em ambiente escolar tem sido bastante discutida na ALMG desde que dois casos de atentados em escolas tiveram repercussão nacional. O primeiro foi o atentado à Escola Estadual Thomaia Montoro, na Vila Sônia, em São

Paulo (SP), em 27 de março desse ano. O agressor, que era aluno da escola e tinha 13 anos, esfaqueou quatro professoras e outro aluno, levando à morte da professora Elisabete Tenreiro, de 71 anos.

O segundo caso foi na creche Cantinho Bom Pastor, em Blumenau (SC), invadida por um homem de 25 anos em 5 de abril desse ano, que matou quatro crianças com um machado.

Nos dois casos há indícios de que os autores faziam parte de comunidades on-line que cultuam armas, atentados em massa e incitam à violência. A principal dificuldade nas investigações desses casos tem sido colocadas pelas redes sociais, que se recusam a fornecer dados sigilosos sobre os criminosos para

a Justiça Brasileira.

Em reunião realizada no último dia 10 de abril no Ministério da Justiça, em Brasília, representantes do Twitter no Brasil chegaram a defender, entre outras coisas, que um perfil com fotos de assassinos envolvidos em massacres em escolas não fere a política de uso da rede.

De acordo com reportagem do Portal Terra publicada em 11 de abril, as falas em defesa da manutenção do perfil com fotos de assassinos de crianças foi feita pela advogada da rede social, que ainda argumentou que o caso em análise pela equipe do ministro Flávio Dino não se tratava de apologia ao crime. Assessores da pasta classificaram a reunião como "bizarra".

Projeto fortalece democracia ao determinar regras

O texto do PL 2.630, de 2020, estabelece a responsabilidade dos provedores pelo combate à desinformação e pelo aumento da transparência na internet, o que terá impacto positivo na investigação e desmantelamento de fóruns que estimulam a realização de atentados violentos em escolas, além de

restrição a conteúdo extremista que incita crimes de ódio.

Em seu capítulo 1, artigo 4º, o projeto estabelece como seus objetivos:

- fortalecimento do processo democrático por meio do combate ao comportamento inautêntico

e às redes de distribuição artificial de conteúdo e do fomento ao acesso à diversidade de informações na internet no Brasil;

- defesa da liberdade de expressão e o impedimento da censura no ambiente online;

- busca por maior transparência das práticas de moderação de con-

teúdos postados por terceiros em redes sociais, com a garantia do contraditório e da ampla defesa;

- adoção de mecanismos e ferramentas de informação sobre conteúdos impulsionados e publicitários disponibilizados para o usuário.

Além disso, no capítulo 2, artigo

10º, fica estabelecido que os serviços de mensageria privada (como o Whatsapp) devem guardar os registros dos envios de mensagens veiculadas em encaminhamentos em massa, pelo prazo de três meses, resguardada a privacidade do conteúdo das mensagens.

Esses registros somente pode-

rão ser acessados com o objetivo de responsabilização pelo encaminhamento em massa de conteúdo ilícito, para constituição de prova em investigação criminal e em instrução processual penal, mediante ordem judicial, nos termos da Lei Federal 12.965, de 2014 (Marco Civil da Internet). (Portal ALMG)

Comissão de Fiscalização avalia problemas na transposição do rio São Francisco

A Comissão de Fiscalização Financeira e Controle da Câmara dos Deputados realiza audiência pública nesta terça-feira (9) sobre "a gestão e manutenção relacionados à transposição do rio São Francisco". O debate será realizado no plenário 9, às

10 horas.

O deputado André Fernandes (PL-CE), que pediu o debate, lembrou que o projeto de integração do rio São Francisco é "a maior obra de infraestrutura hídrica do país, dentro da Política Nacional de Recursos

Hídricos, e beneficia cerca de 390 municípios e 12 milhões de pessoas dos estados do Ceará, Paraíba, Rio Grande do Norte e Pernambuco".

Segundo o deputado, imagens gravadas no mês de janeiro deste ano denunciavam que alguns trechos

da transposição foram obstruídos, o que impossibilita a passagem normal da água.

"Curiosamente, a obra de transposição se arrastou durante 13 anos e a sua conclusão trouxe inúmeros benefícios aos nordestinos, inclusive

aqueles que sobrevivem diretamente da agricultura. Depois de tanto empenho, querer obstruir o funcionamento de determinada obra pelo simples fato do governo anterior ter concluído e causar enormes prejuízos à população, é inadmissível",

observou o deputado.

Entre os convidados para a audiência está o diretor-presidente da Companhia de Desenvolvimento dos Vales do São Francisco e do Paranaíba (Codevasf), Marcelo Andrade Moreira Pinto. (Agência Câmara)

Câmara de Vereadores fixa normas para concessão de diárias para viagens



GIRLENO ALENCAR

A Controladoria Interna da Câmara Municipal de Vereadores de Montes Claros estabeleceu normas para a concessão de diárias no poder legislativo. O controlador Interno, Brender Mendes Moreira, explica que a concessão de diária de viagem está vinculada à estrita observância ao interesse público e que a Controladoria Interna realiza o controle das despesas essencialmente através de documentos submetidos a sua apreciação. Por isto, a diária de viagem por motivo de serviço de que dispõe a Lei Municipal nº 4.462, de 22 de dezembro de 2011, fica obrigató-

ria a apresentação de documento emitido por órgão, entidade ou autoridade demonstrando agendamento prévio ou apresentação de solicitação de comparecimento a órgão ou entidade pública.

É recomendado que os documentos sejam apresentados com o relatório de viagem, que corresponde ao anexo III da Lei Municipal nº 4.462/11, e deverão ser entregues na Gerência Administrativa desta Câmara Municipal.

A diária de viagem por motivo de serviço quando objetivar emendas parlamentares ou qualquer outro instrumento semelhante, estes deverão ser especificados no relatório de viagem.

Projeto obriga empresa de energia a disponibilizar consumo de usuário pela internet

Intenção é permitir que o consumidor final fiscalize a atuação das estatais de energia elétrica



Dados sobre consumo poderão ser fornecidos pelo site da distribuidora

O Projeto de Lei 203/22 obriga as concessionárias de energia elétrica a fornecer aos usuários, via internet, os dados referentes ao consumo, a fim de garantir, de forma compreensível, acessível e detalhada, o acompanhamento e a fiscalização mensal. O texto tramita na Câmara dos Deputados.

"Através desse mecanismo, o consumidor final terá a oportunidade de fiscalizar a atuação estatal na prestação de serviços públicos, instrumento indispensável para a democracia participativa", avalia o deputado licenciado Francisco Jr. (GO).

Ele afirma ainda que a relação entre a concessionária de energia e o usuário é tipicamente de con-

sumo, e deve seguir o Código de Defesa do Consumidor, que prevê o direito básico à informação, principalmente em assuntos de ordem técnica.

A proposta estabelece ainda que os dados sobre consumo poderão ser fornecidos pelo site da distribuidora ou por aplicativo móvel, mediante cadastro do consumidor. Atualmente, as distribuidoras já prestam esse tipo de serviço.

TRAMITAÇÃO - O projeto será analisado em caráter conclusivo pelas comissões de Defesa do Consumidor; e de Constituição e Justiça e de Cidadania (CCJ). (Agência Câmara)

CAS pode votar projeto que inclui serviço de cuidadores de idosos no SUS

A Comissão de Assuntos Sociais (CAS) tem reunião na quarta-feira (10), às 9h, para votar cinco propostas, entre elas o projeto que inclui o atendimento por cuidadores de idosos entre os serviços domiciliares ofertados pelo Sistema Único de Saúde (SUS). O PL 990/2022 é de autoria do senador Renan Calheiros (MDB-AL) e já tem voto favorável do relator, o senador Romário (PL-RJ).

O projeto também determina que o poder público terá que fortalecer e incentivar a capacitação de cuidadores de idosos, "inclusive

para o atendimento domiciliar a famílias de baixa renda".

"Essa proposição cumpre ao pé da letra a orientação constitucional, incluindo os procedimentos de cuidadores de idosos entre a modalidade de assistência de atendimento e internação domiciliares, ratificando que se aplica inclusive para o atendimento domiciliar a famílias de baixa renda. (...) Prevê também que o poder público fortalecerá e incentivará ações de capacitação de cuidadores de idosos. E, como arremate, a proposi-

ção ainda determina que o atendimento domiciliar por cuidadores de idosos é um serviço socioassistencial", afirma Romário em seu relatório.

A CAS também deve votar o PLC 130/2018, apresentado pelo então deputado e hoje senador Weverton (PDT-MA), que garante ecocardiograma e ultrassonografias em gestantes na rede pública de saúde. A relatoria está com o senador Sérgio Petecão (PSD-AC), que votou pela aprovação.

Outro que está na pauta é o PL

181/2020, relatado pela senadora Damares Alves (Republicanos-DF), que obriga estabelecimentos de saúde a colocar, em local visível e de fácil acesso, relação dos direitos da criança e do adolescente hospitalizados, de seus pais e acompanhantes. O projeto é de autoria da deputada federal Maria do Rosário (PT-RS) e já tem voto favorável da relatora.

O presidente da CAS é o senador Humberto Costa (PT-PE). A reunião será na sala 9 da Ala Alexandre Costa. (Agência Senado)

Comissão mista vota relatório da MP do Bolsa Família na terça

Deve ser votada amanhã (9), na comissão mista responsável, a medida provisória do Bolsa Família (MP 1.164/2023). O relatório, do deputado Dr. Francisco (PT-PI), ainda não foi entregue. O texto recebeu 257 emendas de deputados e senadores. A reunião está marcada para as 14h30.

A comissão mista da MP 1164 tem como presidente o senador

Fabiano Contarato (PT-ES). Publicada em 2 de março, a medida definiu o valor mínimo de R\$ 600 para as famílias cadastradas no programa Bolsa Família, mais R\$ 150 por criança de até seis anos, e mais R\$ 50 por dependente entre sete e 18 anos ou gestante. Podem receber o benefício famílias com renda mensal de até R\$ 218 por pessoa.

O novo Bolsa Família retoma o modelo original do primeiro governo Lula, com a exigência de contrapartidas das famílias beneficiadas pelo programa, que têm que comprovar a frequência escolar dos filhos e manter atualizadas as cadernetas de vacinação da família inteira. Grávidas têm que fazer o acompanhamento pré-natal.

Antes da reunião para a vota-

ção do relatório, a comissão fez audiências públicas para ouvir entidades e organizações ligadas à segurança alimentar, à renda básica e à assistência social e também representantes do governo.

Depois da votação na comissão, a medida ainda precisa ser analisada pelos Plenários da Câmara e do Senado. (Agência Senado)

FAZENDO O BEM

Empresas que contribuem com o CCVEC:



ESPECIALIZADA EM ELETROMECÂNICA, HIDRÁULICA, PNEUMÁTICA, MANUTENÇÃO INDUSTRIAL, SERVIÇO DE USINAGEM E SOLDA!

038984146391



R\$ 4,91

Cotação DÓLAR - REAL



R\$ 5,45

Cotação EURO - REAL



R\$ 4,85

Gasolina



R\$ 6,49

Diesel comum



R\$ 3,48

Etanol

Máx.: 34°
Min.: 21°

Temperatura



19h

Fechamento

R\$ 433 MIL EM MULTAS APLICADAS

Operação Recursos Hídricos “Uso Legal” fiscaliza pontos de captação de água em MG

Cinquenta e seis pontos de captação de água em 14 municípios de Minas Gerais foram alvo de fiscalização ambiental entre os dias 24/4 e 5/5. Coordenada pela Secretaria de Estado de Meio Ambiente e Desenvolvimento Sustentável (Semad), a operação Recursos Hídricos “Uso Legal” mirou locais com alta demanda de recursos hídricos, destinados, principalmente, a atividades agropastoris. A ação gerou multas que somam R\$ 433 mil.

Os pontos de captação de água são locais onde esse recurso é retirado de uma fonte, como rios, lagos, nascentes ou poços, para uso humano, industrial ou agrícola. São considerados importantes para garantir o acesso à água potável e para a manutenção das atividades econômicas que dependem do uso do recurso.

“No entanto, é fundamental que eles sejam gerenciados de forma adequada e sustentável. E é de

responsabilidade do poder público assegurar esse acesso, mediante o uso racional e eficiente. Por isso, a operação buscou frear o uso ilegal, que prejudica a disponibilidade e qualidade hídrica das regiões”, comenta o superintendente de Fiscalização Ambiental da Semad, Gustavo Endrigo.

Foram fiscalizados 56 pontos distribuídos nas cidades de São Romão, Chapada Gaúcha, Buritizeiro, Unaí, Capelinha, Aricanduva, Angelândia, Itapagipe, São Francisco de Sales, Planura, Serrania, Machado, Alfenas e Ouro Preto.

As principais infrações encontradas na operação foram a construção ou uso de barragens sem a respectiva outorga; a não instalação de equipamentos de medição e horímetro, quando exigido pelo órgão gestor ou Conselho Estadual de Recursos Hídricos (CERH-MG); além da não apresentação dos dados de medição, quando solicita-

dos durante a fiscalização.

PENALIDADES - Diante das irregularidades, foram emitidos 19 autos de infração, sendo que em 11 deles foram aplicadas penalidades de advertência. Ao todo, a operação gerou multa de R\$ 433 mil e 12 pontos tiveram a captação da água suspensa ou embargada.

“A água é um recurso limitado, de valor ecológico, social e econômico; é essencial para manutenção dos ecossistemas, e, além de seu uso doméstico, é de extrema importância para a agricultura, a pecuária, as indústrias e outras atividades humanas. Assim, o nosso trabalho é prevenir que haja uma degradação desses recursos. As operações contribuem para maior conscientização para o desenvolvimento sustentável e para melhoria da qualidade ambiental do estado”, conclui Gustavo Endrigo. (Agência Minas)



Ação teve como foco locais com alta demanda de recursos hídricos

NUCA mobiliza adolescente para realizar doações de absorventes em Pirapora

A pobreza menstrual é quando mulheres não têm condições de comprar e nem acesso a produtos de higiene para esse período. A ONU estima que no Brasil uma em cada quatro mulheres já faltou aula por falta de absorvente.

Diante disso os jovens do Núcleo de Cidadania de Adolescentes (NUCA), programa da Secretaria da Família e Políticas Sociais (Sefam) realizaram na última semana a do-

ação de absorventes, deixando caixas abastecidas nos equipamentos sociais. O objetivo é proporcionar acesso fácil e rápido a esse item.

Com confecção das caixas e cartazes o material foi recolhido de pessoas conhecidas nas proximidades dos equipamentos a mobilizadora do Nuca, Maria Aparecida Laudelino Santos falou sobre a importância de realizar esse trabalho. “Em todo o Brasil essas cam-

panhas acontecem, por isso precisamos dessa união para sanar um pouco dessa necessidade e para que as mulheres tenham acesso a higiene e conforto. É difícil imaginar essa situação, mas ela existe e está próxima da gente”, comentou Maria.

O Nuca é um programa de inclusão e de cidadania para jovens e adolescentes com oficinas de artes, música, coral e teatros. (Ascom PMP)



Oficinas mobilizam sociedade para regularização de imóveis rurais em Minas

Até o mês de agosto, o Instituto Estadual de Florestas (IEF) realiza 14 oficinas presenciais para promover o Programa de Regularização Ambiental (PRA) em Minas Gerais. O objetivo é

mobilizar a sociedade para a promoção da regularização ambiental dos imóveis rurais nas diversas regiões do estado. Os encontros terminam no dia 11/8, em Montes Claros.

A oficina PRA Produzir Sustentável é voltada para integrar, engajar e instrumentalizar os agentes da assistência técnica e extensão rural; parceiros de prefeituras; instituições de ensino; pesquisa, extensão e consultores. A expectativa é de que, nesses quatro meses de ação, os participantes possam disseminar o conhecimento adquirido.

Os encontros são feitos com a expertise dos técnicos do IEF e têm como temáticas a visão integrada da paisagem e adequação ambiental e produtiva dos imóveis rurais, o Cadastro Ambiental Rural (CAR): inscrição e análise, e o passo a passo para a adesão ao PRA.

“As oficinas são oportunidades de

construção de capacidades e habilidades em torno da conservação e recuperação dos recursos naturais e da promoção do desenvolvimento rural sustentável, mobilizando os atores locais para disseminação dos benefícios do PRA para os territórios”, comenta a analista ambiental do IEF, Janaina Mendonça.

Segundo ela, nas oficinas também são apresentadas as oportunidades para a recuperação das áreas com metodologias produtivas, como os sistemas agroflorestais, que podem trazer renda aos agricultores familiares. A expectativa do IEF é, ao realizar essa conscientização, dar a oportunidade de a sociedade colher os benefícios da conservação e da recuperação dos

recursos naturais como: proteção da biodiversidade, segurança hídrica e alimentar, proteção ao clima, geração de renda sustentável e melhoria da qualidade de vida.

SOBRE O PRA - O PRA se refere à regularização dos passivos ambientais de um imóvel rural em Área de Preservação Permanente (APP), Reserva Legal (RL) e Área de Uso Restrito (AUR), onde a degradação tenha ocorrido até 2008. É atualmente um dos maiores programas de recuperação ambiental em operação no mundo e está previsto para ocorrer em todo o território nacional.

Minas Gerais tem cerca de 1 milhão de imóveis rurais registrados

em sua base do Cadastro Ambiental Rural (CAR), 93% deles são propriedades em regime familiar (de até quatro módulos fiscais) e, destes, 60% já se manifestaram pela intenção de adesão ao PRA. Estas propriedades ocupam 40% da área do estado. O foco é fazer a recuperação ambiental e produtiva das propriedades e posses rurais, tanto as grandes quanto as pequenas.

CALENDÁRIO - A próxima oficina PRA Sustentável ocorre no dia 24/5, na cidade de Lagoa Santa. As oficinas já foram realizadas nas cidades de Governador Valadares, Teófilo Otoni e Taquaraçu de Minas. Confira aqui a programação.

CRIANÇAS E ADOLESCENTES

Subsecretaria de Assistência Social promove evento técnico de acolhimento

Auxílio será feito no formato on-line nos dias 16, 17 e 18 de maio

A Secretaria de Estado de Desenvolvimento Social de Minas Gerais (Sedese-MG), por meio da Subsecretaria de Assistência Social (Subas), vai promover, entre os dias 16 e 18/5, o evento técnico “Acolhimento para Crianças e Adolescentes” na modalidade “Acolhimento Institucional”. Nos três dias do evento, as discussões serão realizadas das 9h às 12h.

O apoio técnico será realizado on-line, por meio do canal oficial da Sedese-MG no Youtube. Para participar

da ação, os interessados deverão inscrever neste link até 15/5. Em 16/5 será encaminhado um e-mail com as orientações para realizar o acesso, por isso é importante que o inscrito informe um endereço de e-mail válido e acompanhe a caixa de entrada e também o “spam”.

O evento, sem limite de vagas, será voltado para as equipes técnicas de assistência social municipais, dos serviços de Acolhimento Institucional e Familiar, para membros da rede

socioassistencial e de garantia de direitos, para as diretorias Regionais da Sedese-MG, além de integrantes do Conselho Estadual de Assistência Social (Ceas).

Temáticas

Os temas do evento são: “Parâmetros de organização e execução dos serviços de Acolhimento para Crianças e Adolescentes na modalidade Acolhimento Institucional: Princípios,

Diretrizes e Orientações Metodológicas”; “Instrumentais Metodológicos: Aprofundamento sobre o Plano Individual de Atendimento (PIA) e Projeto Político Pedagógico (PPP)”; e “Atuação do Cuidador/Educador e Auxiliar no Serviço de Acolhimento Institucional para Crianças e Adolescentes”.

O terceiro dia do curso será direcionado especialmente aos profissionais que atuam como cuidador/educador e auxiliar das unidades de Acolhimento Institucional.

“Essa iniciativa visa fornecer embasamento teórico, técnico e prático para o aperfeiçoamento e profissionalização da atuação, que seja ao mesmo tempo protetiva, eficaz e humanizada, considerando a aplicabilidade da metodologia através das situações cotidianas e que atendam aos preceitos de uma política pública em constante evolução”, explicou Maria Isabel Gomes de Oliveira, referência técnica da Diretoria de Proteção Especial de

Alta Complexidade.

Declaração de participação

Para ter direito à declaração de participação do evento, os inscritos deverão marcar presença no link que será divulgado durante os dias do evento. É imprescindível que esse procedimento seja realizado nos três dias da ação, do contrário, o participante não conseguirá emitir a declaração. (Agência Minas)

Número de enfarte em mulheres cresce e quase se equivale ao dos homens

Foi-se o tempo em que os homens sofriam mais enfarte do que as mulheres. Essa realidade mudou e a incidência é praticamente igual entre os dois sexos. A proporção é de seis homens para cada quatro mulheres. O perfil das mulheres que enfartam não mudou, o que acontece é que elas estão enfartando mais jovens. A doença isquêmica, que é a consequência do enfarte do miocárdio, está ocorrendo precocemente.

Walkiria Samuel Ávila, coordenadora do Núcleo de Ensino e Pesquisa em Cardiopatias e Gravidez e Aconselhamento Reprodutivo do Incor (Instituto do Coração) do Hospital das Clínicas da Faculdade de Medicina da USP, explica que o estilo de vida das mulheres está mudando nestas últimas décadas, no sentido da competição no mercado de trabalho e da tripla função (elas continuam sendo mães, esposas e responsáveis pelos serviços domésticos). Por conta disso, elas têm um estilo de vida que não é confortável. Fumam mais, bebem

mais, são sedentárias por não encontrarem tempo suficiente para cumprir todas as metas e as funções determinadas pela vida saudável.

MENOPAUSA E ENFARTE

As mulheres enfartam como os homens, após a menopausa, por que há uma redução de estrogênio, responsável pela proteção dos vasos no organismo, protegendo as mulheres de um infarto. Os sintomas também se apresentam de forma diferente. A cardiologista lembra que os médicos não estão preparados para diagnosticar o problema. "As pessoas não costumam dar atenção aos sintomas, que podem se apresentar como uma dor no peito, ficam achando que são gases, dor de estômago e não passam por um médico para fazer um diagnóstico preciso."

A Federação Mundial do Coração alerta que doenças cardiovasculares são a principal causa de morte entre as mulheres no mundo. A mortalidade por infarto do

miocárdio na mulher é, nos primeiros 30 dias de internação pós-infarto, maior do que a dos homens. Isso ocorre porque elas chegam tardiamente aos serviços de saúde. Vale lembrar que em qualquer doença cerebrovascular, derrame, ou infarto do miocárdio quanto mais precoce for o atendimento, maior a chance de sobrevida e de não haver sequelas. "A mulher não faz a prevenção primária da doença cardiovascular, que deve ser feita após os 40 anos, com um check-up onde é verificado colesterol, glicemia e triglicérides, fazendo um perfil de saúde", diz a especialista.

A doença cardíaca é a principal causa de morte, não obstétrica, durante a gravidez e no pós-parto, e para quem já apresenta o problema. Os contraceptivos podem contribuir para a ocorrência de doenças cardiovasculares, apesar de atualmente serem menos agressivos, mas, se forem mal indicados e mal controlados, também podem causar efeitos colaterais. (Portal Jornal USP)



Especialista alerta que as mulheres precisam ficar atentas aos sintomas, que podem se apresentar de forma diferente nelas do que nos homens

SES-MG disponibiliza R\$ 2,5 milhões para assistência psicossocial no Norte de Minas

Onze municípios do Norte de Minas estão sendo contemplados pela Secretaria de Estado de Saúde de Minas Gerais (SES-MG) com o repasse de recursos superiores a R\$ 2,5 milhões, destinados à manutenção de serviço hospitalar

de referência da Rede de Atenção Psicossocial (RAPS). A disponibilização dos recursos está prevista na Resolução 8.693, publicada em 19 de abril.

Para 61 hospitais de várias regiões do estado a SES-MG prevê

investimentos superiores a R\$ 11 milhões, destinados ao custeio, neste ano, de 139 leitos de saúde mental. No Norte de Minas, estão sendo contemplados hospitais de municípios que pertencem à área de atuação da Superintendência

Regional de Saúde (SRS) de Montes Claros e das Gerências Regionais de Saúde (GRS) de Januária e Pirapora. As instituições são vinculadas aos Centros de Atenção Psicossocial (CAPS).

A resolução estabelece que os leitos de saúde mental deverão oferecer suporte hospitalar em atenção às pessoas com sofrimento ou transtornos mentais e com necessidades de tratamentos de saúde decorrentes do uso de álcool e outras drogas.

O coordenador de Atenção à Saúde da SRS Montes Claros, João Alves Pereira explica que "as instituições contempladas devem ser públicas ou filantrópicas, destinando no mínimo 60% dos seus leitos ao Sistema Único de Saúde (SUS). Entre outros critérios, o número de leitos não deverá exceder o percentual de 10% das acomodações, até o máximo de 30 leitos".

A Resolução estabelece ainda

que as equipes técnicas destinadas a realizar assistência hospitalar aos usuários que apresentem sofrimento ou transtorno mental deverão ofertar o cuidado em articulação com outros pontos de atenção da rede de atenção à saúde, realizar ou participar de reuniões mensais de matriciamento, sistematizadas com todos os profissionais da rede, visando garantir a corresponsabilidade pelos casos e a continuidade do cuidado.

As instituições também deverão definir um técnico de referência para dialogar com os profissionais dos outros serviços de saúde, visando a integração da rede e a concessão de alta hospitalar articulada; apoiar e participar da construção do projeto terapêutico singular do usuário junto ao CAPS de referência, e realizar ações de cuidado no território, na perspectiva da estratégia de redução de danos que possam estimular a autonomia e

protagonismo dos usuários.

O maior aporte de recursos, mais de R\$ 1,3 milhão, está sendo destinado a quatro municípios que integram a área de atuação da Gerência Regional de Saúde de Januária. Estão distribuídos da seguinte forma: Brasília de Minas (R\$ 484,7 mil), Januária e São Francisco (R\$ 323,1 mil para cada município), e Manga (R\$ 242,3 mil).

Na área de atuação da Superintendência Regional de Saúde de Montes Claros estão sendo contemplados, com R\$ 888,6 mil, hospitais das seguintes localidades: Taiobeiras (R\$ 323,1 mil); Mirabela, Rio Pardo de Minas e São João do Paraíso (R\$ 161,5 mil para cada município) e Novorizonte (R\$ 80,7 mil).

Nos municípios de Pirapora e Várzea da Palma serão investidos R\$ 323,1 mil. Para cada hospital estão sendo destinados R\$ 161,5 mil. (Ascom SES-MG)



Estudo utiliza sangue de porco e veneno de cobra para aprimorar transplantes de pulmão

Artigo publicado na "Science Advances" descreve técnica experimental que viabiliza transplante de pulmão com sistema de transfusão que utiliza sistema circulatório de um porco vivo e imunossupressor encontrado no veneno da cobra naja

Em artigo publicado na revista Science Advances, pesquisadores da Vanderbilt University Medical Center, em Nashville, nos EUA, desenvolveram um novo método para aumentar a viabilidade do transplante de pulmão. Ao conectar o sistema circulatório de um porco vivo aos pulmões doados, com a ajuda de um imunossupressor encontrado no veneno da cobra naja, eles conseguiram quadruplicar o tempo de preservação do órgão fora do corpo humano.

De acordo com Flávio Galvão, cirurgião, pesquisador e professor associado ao Departamento de Gastroenterologia do Hospital das Clínicas da Faculdade de Medicina (FM) da USP, o transplante de pulmão é um procedimento delicado. Existe uma janela de apenas seis horas desde a remoção do órgão até o transplante, o que exige agilidade dos profissionais de saúde. "Essa pesquisa fez um achado interessante. Depois de um dia, eles viram que esse pulmão ainda esta-

va muito bem preservado", destaca o professor.

Galvão, que não participou da pesquisa, explica que o estudo internacional tentou criar um novo tipo de sistema de perfusão. Atualmente, esse trabalho é realizado por uma máquina que simula a circulação humana e pode auxiliar na preservação dos órgãos já removidos dos doadores. Porém, o cirurgião pontua que "ela [a máquina] tem um tamanho razoável, um peso razoável e encarece muito o transplante", por isso, raramente é utilizada nesse processo.

Ao fazer uso do sistema circulatório de um suíno vivo no lugar da máquina, os pesquisadores conseguiram desenvolver um método potencialmente mais flexível e barato. Contudo, um dos maiores empecilhos dessa pesquisa é a rejeição hiperaguda, processo que leva a uma rápida degeneração dos órgãos e "acontece quando animais muito díspares são transplantados", esclarece ele.

Para o especialista, o destaque do novo artigo foi o método pelo qual os pesquisadores contornaram esse problema. Foram utilizados diversos imunossupressores para evitar a degeneração do pulmão, incluindo uma substância encontrada no veneno da cobra naja. Segundo o professor, "esse veneno da cobra interfere justamente no sistema imunológico do corpo, evitando assim a rejeição hiperaguda".

O estudo faz parte de um campo de pesquisa dedicado ao transplante de órgãos e tecidos de animais em seres humanos, o xenotransplante. Os procedimentos que envolvem essa técnica ainda se encontram em fase experimental e teoricamente podem agilizar consideravelmente o transplante de órgãos. Entretanto, Galvão informa que essa linha de pesquisa levanta uma série de problemas éticos e de segurança, incluindo "a possibilidade de o porco causar uma pandemia decorrente de viro-

ses ligadas à sua própria genética".

Em vista de tudo isso, o professor conclui que, embora esses procedimentos estejam em fase

experimental, a doação de órgãos ainda é a única alternativa viável para salvar a vida dos pacientes que aguardam um transplante. "Um dos

maiores gargalos do transplante é a carência de doadores de órgãos e isso, infelizmente, é um problema sério", alerta.



Governador em exercício Tadeu Martins Leite lança Expomontes

GIRLENO ALENCAR

O montes-clarenses Tadeu Martins Leite, que está como governador em exercício faz a sua primeira visita a Montes Claros, desde que foi empossado como governador interino de Minas Gerais. Ele chega a Montes Claros no final da tarde de hoje, quando participa do lançamento oficial da Expomontes. Após o evento ele retorna para Belo Horizonte.

Tadeu Martins assumiu como governador interino diante da viagem do governador Romeu Zema aos Estados Unidos. No sábado, Leite cumpriu agenda em Felício dos Santos, mas sem o aparato de governador.

Nesta terça-feira (9), ele sancione projeto de lei que beneficia 780 prefeituras ao liberar a utilização, na área da saúde, de recursos que estão parados nos cofres municipais. A sanção deve ocorrer durante o Congresso Mineiro de Municípios. Organizado pela Associação Mineira de Municípios (AMM), a projeção é que mais de 8 mil pessoas estejam presentes no Expomontes, em Belo Horizon-

te, entre prefeitos, vice-prefeitos, vereadores, deputados e lideranças políticas.

VIAGEM DE ZEMA

O governador Romeu Zema está nos Estados Unidos, onde participa de uma série de eventos com o intuito de trazer mais investimentos para Minas Gerais. No sábado (6/5), Zema, anunciou em Woburn, cidade a cerca de 20 quilômetros de Boston, nos Estados Unidos, que a empresa Boston Metal investirá R\$ 573 milhões na construção de uma unidade produtora de aço verde na região de Coronel Xavier Chaves, no Campo das Vertentes.

Na planta industrial será utilizada uma tecnologia inovadora para aproveitar os rejeitos de minério para extrair metais e ligas em geral. Para isso, a empresa utilizará um processo chamado eletrólise de óxido fundido (MOE), que utiliza eletricidade, dispensando o emprego de carvão ou combustíveis fósseis.

A assinatura do protocolo de intenções foi o primeiro compromisso do governador Romeu Zema,

que está em missão internacional no país acompanhado pelo secretário de Estado de Desenvolvimento Econômico (Sede), Fernando Passalio, pelo chefe da Casa Civil, Marcelo Aro, e pelo diretor-presidente da Invest Minas, João Paulo Braga.

REVOLUÇÃO

Durante o anúncio, o governador destacou que o investimento poderá levar ao estado resultados revolucionários, já que, no processo produtivo para produzir aço ou ligas a partir do rejeito do minério de ferro, é utilizada energia elétrica, fonte de energia limpa sem a emissão de gases que causam o efeito estufa.

“O que, no passado, era motivo de preocupação, terá uma finalidade com a nova tecnologia que a Boston Metal desenvolveu e que será implantada em Minas Gerais”, disse. Será uma oportunidade para a empresa “atuar por um longo período, retirando do meio ambiente o que se achava que não tinha valor”, complementou Romeu Zema.

De acordo com o CEO e chairman da Boston Metal, Tadeu Car-

neiro, Minas será o primeiro local, no mundo, a receber essa unidade produtiva. A empresa prevê, segundo Carneiro, a criação de mil empregos diretos e indiretos até o ano de 2026.

“É uma tecnologia revolucionária que pode obter metais a partir

do tratamento dos rejeitos da mineração. O processo pode ser usado para tratar qualquer tipo de rejeito e obter metais de alta pureza. Além de reduzir a necessidade de extrair minérios de minas convencionais, o modelo tem baixo impacto ambiental, pois utiliza a eletricidade

como fonte de energia, e não carvão ou combustíveis fósseis. Essa tecnologia dá a possibilidade de as siderurgias fabricarem ‘aços verdes’, com baixa pegada de carbono”, ressaltou o presidente da Boston Metal do Brasil, Itamar Resende.



Usina de Biodiesel continua a venda apesar de mudança de governo



A usina de Biocombustíveis da Petrobras em Montes Claros, inaugurada em 6 de abril de 2009, com a capacidade produtiva de 170 milhões de litros por ano, continua sendo ofertada para venda, apesar da mudança de governo. A Usina Darcy Ribeiro demandou investimentos de R\$ 95 milhões e tem capacidade instalada para a produção de 57 milhões de litros. Na época, a estatal anunciou planos para investir mais US\$ 10 milhões para ampliar a capacidade anual da planta para 80 milhões de litros do biocombustível até 2013, quando a proporção da mistura do biodiesel

ao diesel deve subir para 5%. A mistura era de 3% e deve subir para 4%. No País, a produção de biodiesel é de 3,3 bilhões de litros por ano, para um consumo de 1,4 bilhão de litros.

A unidade de Montes Claros iniciou as operações em janeiro usando soja como matéria-prima. No entanto, em fevereiro, foi iniciado o processo que permite a flexibilidade no uso de outros tipos de oleaginosas que poderá produzir o biodiesel a partir do caroço de algodão, macaúba e sebo bovino. Atualmente 50% do biodiesel produzido é oriundo do sebo bovino, trazido

de Goiás e soja. A estatal frustrou o norte de Minas quando desistiu do projeto de fomento do coco de macaúbas, que tinha alta escala de produção.

O curioso é que em 2020 a Agência Nacional do Petróleo, Gás Natural e Biocombustíveis (ANP) autorizou as ampliações nas usinas de Lapa (PR) da Potencial Biodiesel e de Montes Claros (MG). Desde que tomou posse, o então presidente Bolsonaro desativou o incentivo de produção de biodiesel e colocou a venda a usina de Montes Claros. O presidente Lula tomou posse e não mudou este direcionamento até agora. (GA)

VIGILLAR
ALARMES ELETRÔNICOS



**A GARANTIA DE QUEM MAIS
ENTENDE DE SEGURANÇA**

(38) 3222 6578 - comercial@vigillaralarmes.com.br

Acidente deixa dois mortos e quatro feridos na MG-308, em Juramento



Duas pessoas morreram e quatro ficaram feridas em uma colisão entre dois veículos de passeio na MG-308, em Juramento. De acordo com o Corpo de Bombeiros, o acidente aconteceu no km 39 da rodovia.

De acordo com informações da corporação, o acidente fatal foi durante a madrugada em que teve a colisão entre o carro Gol, cor cinza, placa HDK-8252, e o veículo Ford KA, cor preta, placa GYS-2634. Os

motoristas dos dois veículos morreram no local.

No Ford KA viajavam mais quatro pessoas, sendo que um adolescente de 14 anos, socorrido por terceiros e levado para uma

unidade de saúde na cidade de Juramento. Os bombeiros militares prestaram assistência a uma passageira de 43 anos com traumatismo cranioencefálico leve, luxação no fêmur direito, fratura de dentes e

lesões na face.

As outras duas vítimas foram retiradas das ferragens do veículo pela guarnição de salvamento do Corpo de Bombeiros e repassadas aos cuidados do Samu. As vítimas

foram levadas para unidade hospitalar na cidade de Montes Claros. Equipes da Polícia Militar e da Polícia Civil iniciaram as investigações para descobrir as causas do acidente.

PM captura homem com cinco espingardas em Salinas

A Polícia Militar prendeu no sábado (6), um homem com cinco armas de fogo em Salinas. Ele foi detido por porte ilegal de armas. Ele também é suspeito de cometer roubos na BR-251.

Além das armas e munições,

os policiais encontraram materiais para fabricação de munições e quatro rádios comunicadores, que supostamente são utilizados para a prática dos crimes.

A polícia informou que o preso tem antecedente criminal por

posse ilegal de arma de fogo e que, em 2022, foi detido suspeito de realizar um roubo de carga na BR-251.

Os materiais apreendidos e o homem preso foram encaminhados a uma delegacia.



Homem fica ferido após capotar carro em avenida de Montes Claros

Um homem ficou ferido no sábado (6), após capotar o veículo que estava sozinho no automóvel e perdeu a consciência momentaneamente. O motorista teve traumatismo cranioencefálico leve e escoriações no rosto.

Segundo as informações do

Samu, o veículo dele bateu em outro e capotou em seguida. Ele estava sozinho no automóvel e perdeu a consciência momentaneamente. O motorista teve traumatismo cranioencefálico leve e escoriações no rosto.

Após receber o primeiro atendimento no local, ele foi levado para a Santa Casa.

O Samu informou que os ocupantes do outro automóvel envolvido no acidente não tiveram ferimentos.

PM prende trio do RJ que estariam dando golpes em Montes Claros

A Polícia Militar prendeu três homens do Rio de Janeiro que estariam dando golpes em Montes Claros. A PM apreendeu máquinas de cartão, um carro, cartões bancários e dinheiro. Apenas uma das vítimas teve prejuízo de R\$ 15 mil.

De acordo com a PM, os golpistas abordavam as pessoas como se fossem funcionários de um banco. Se passando por gerentes desta instituição, relatavam às vítimas que teriam sido realizadas tentativas de compras de alto valor e saques no cartão delas. Essas

pessoas negariam essa situação e esse gerente falaria que estaria resolvendo essa questão enviando um funcionário do banco até a residência dessas pessoas para realizar o cancelamento e destruir o cartão na presença da vítima.

Conforme os levantamentos da

PM, os cartões eram aparentemente destruídos, mas os chips eram preservados.

Assim que eles se despedem das vítimas e saem [...] começam a fazer compras de altos valores, somente uma delas teve prejuízo de R\$ 15 mil.

O militar destaca que o grupo era

muito bem articulado e profissional no que fazia. Inclusive com funções bem delimitadas.

Os suspeitos relatam que a quadrilha é bem maior e que a eles caberia recolher esses cartões presencialmente.

Para evitar esse tipo de gol-

pe, a Polícia Militar aconselha aos usuários que conheçam seus gerentes, que não passem dados pessoais por celular e que se desloquem fisicamente ao banco diante de qualquer suspeita. A ocorrência foi encaminhada para a Polícia Civil.

Terceirização de mão de obra:
NOSSA ESPECIALIDADE

SEGURANÇA PARA EVENTOS - PORTARIA
LIMPEZA E CONSERVAÇÃO - VIGILÂNCIA DESARMADA
RECEPÇÃO - ZELADORIA



(38) 3222-5427

comercial@qualityrecursoshumanos.com.br



DOUTOR HORORIS CAUSA

Unimontes entrega do título ao indigenista Egydio Schwade

REPRODUÇÃO: BNC AMAZONAS

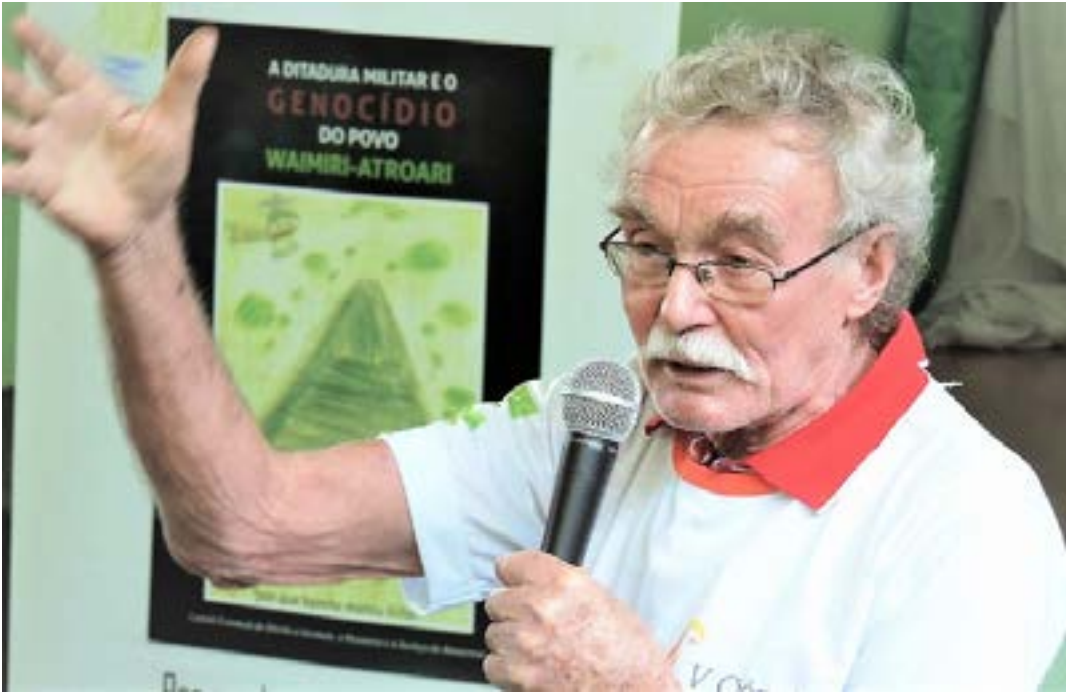

Nesta segunda-feira (8), às 19h30, será realizada a entrega do título de Doutor Honoris Causa da Universidade Estadual de Montes Claros (Unimontes) ao filósofo, teólogo e indigenista Egydio Schwade. A sessão solene do Conselho Universitário para a entrega do título será realizada no auditório do Centro de Ciências Humanas (CCH), prédio 2 do campus-sede. A proposição da concessão do título honorífico ao indigenista Egydio Schwade foi feita pelo professor Gustavo Henrique Cepolini Ferreira, do Departamento de Geociências e do Programa de Pós-Graduação Stricto sensu em Geografia da Unimontes. A proposta foi aprovada pelo Conselho Universitário em março de 2021, no período da pandemia do Coronavírus.

Conselho Universitário, o professor Gustavo Cepolini ressaltou que o indigenista tem um grande legado em defesa dos povos da floresta. O indigenista Egydio Schwade divulgou mensagem, agradecendo a Universidade Estadual de Montes Claros pela concessão do título de Honoris Causa. "Põe a semente na terra e não será em vão. Não te preocupe a colheita, plantas para o irmão". Agradeço à Unimontes pela lembrança desta homenagem, marcada para o dia 8 de maio, em memória ao aniversário de Doroti Alice (também indigenista), a minha querida companheira e condutora durante a trajetória mais difícil, mas também mais linda de minha vida", escreveu o homenageado. Ainda na mensagem, Egydio Schwade lembra que a concessão do título da Unimontes foi aprovada em

plena pandemia do Coronavírus. Ele salienta que aceitou a homenagem, pensando em todos os seus companheiros e companheiras de luta, citando integrantes de várias entidades ligadas aos direitos dos povos indígenas e dos trabalhadores, como o Conselho Indigenista Missionário (CIMI) e a Comissão Pastoral da Terra (CPT). Menciona também "jornalistas, médicos e muitos outros e outras que, a partir dos 60 e anos 70, lutam, lutaram, vivem ou sofreram o martírio ou já morreram pela causa indígena, quilombola e camponesa. E não foi em vão! Comunidades e povos estão aí, enaltecidos, vigorosos e destemidos, com a sua causa assumida, apontando os caminhos de esperança, do Bem-viver, para toda a humanidade". (Ascom Unimontes)

2ª EDIÇÃO DO PROGRAMA

SEE prorroga prazo para instituição se credenciar no Trilhas de Futuro Educadores

O prazo para que instituições de ensino superior de todo o país possam participar do Trilhas de Futuro Educadores foi prorrogado pela Secretaria de Estado de Educação de Minas Gerais (SEE/MG). As instituições terão até o dia 15 de maio para enviar a do-

documentação. Esta é a 2ª edição do programa que ofertará mais de 6 mil vagas de cursos gratuitos de aperfeiçoamento, mestrado e doutorado aos servidores da secretaria. O novo cronograma pode ser acessado neste link.

A Resolução SEE nº 4.834 de

13/4/2023 foi publicada em 15/4 e pode ser acessada a partir da página 43 do Diário Oficial. Nesta segunda edição o programa traz a novidade de contemplar também os servidores da SEE/MG que não são efetivos.

Além de 6 mil vagas para os

cursos de aperfeiçoamento, serão oferecidas também 500 vagas de mestrado e 120 de doutorado.

Os cursos de aperfeiçoamento, de 180 horas, terão cerca de 30 opções nas áreas de educação inclusiva, legislação educacional voltada aos inspetores, educação indígenas, educação quilombola e escolas do campo, educação no sistema prisional e socioeducativo, educação ambiental, prevenção e redução da violência nas escolas, entre outros.

O início das inscrições dos servidores está previsto para 7/6 e será divulgado no site da SEE/MG.

CRENCIAMENTO

As instituições interessadas

deverão preencher o formulário de credenciamento e encaminhar juntamente com a proposta de cursos acompanhada de documentação prevista em edital, exclusivamente por meio eletrônico. A entrega da documentação da instituição interessada vai até 15/5. As análises dos documentos exigidos vão até 19/5.

TRILHAS EDUCADORES

A atual gestão vem investindo de maneira significativa em ações estratégicas, de forma contínua, para valorização dos profissionais e servidores da Educação. Em 2022 foram investidos cerca de R\$ 32 milhões no Trilhas de Futuro Educadores, maior projeto de

formação continuada já desenvolvido pela pasta. Atualmente, mais de 6,5 mil servidores da Educação estão matriculados em cursos lato sensu e em formações stricto sensu, oferecidos gratuitamente em 27 instituições de ensino superior credenciadas.

O programa foi instituído e normatizado pela Resolução SEE nº 4.697 e oferece cursos de pós-graduação nas modalidades lato sensu (especialização/MBA) e stricto sensu (mestrado e doutorado) em instituições de ensino superior do país inteiro, credenciadas pela SEE/MG no projeto. Os cursos são ofertados à distância ou de acordo com a programação da instituição. (Agência Minas)

DE OLHO NA CIDADE
COM FILIPE GUSMÃO
SEGUNDA QUARTA SEXTA
19h AO VIVO
GNM 2.1 99847-2759

TRILHAS DE FUTURO EDUCADORES
ATENÇÃO:
GOVERNO DE MINAS PRORROGA, PARA O DIA 15/05, PRAZO PARA O CREDENCIAMENTO DE INSTITUIÇÕES DE ENSINO SUPERIOR (IES), INTERESSADAS EM OFERTAR VAGAS PARA O PROJETO

Instituições de ensino superior terão até 15/5 para se credenciar para ofertar cursos de aperfeiçoamento, mestrado e doutorado aos servidores da SEE/MG

Escola Canadense de verdade, com imersão em inglês.
MapleBear Canadian School
Rua cento e setenta e dois, 21, Ibituruna, Montes Claros-MG. (38) 3015-5974/(38) 99801-6539



URGENTE! Morre Palmirinha Onofre, aos 91 anos, após quase um mês de internação: 'Família consternada'



Morreu a apresentadora e culinária Palmirinha Onofre aos 91 anos. Ela enfrentava problemas renais crônicos.

A culinária e apresentadora de TV Palmirinha Onofre morreu aos 91 anos nesta manhã de domingo (7) por volta das 11h20. "Vovó Palmirinha" como era conhecida estava internada desde o dia 11 de abril em

decorrência de problemas renais crônicos. A informação foi confirmada pela família da culinária pelas redes sociais. Na véspera, o meio artístico havia perdido o humorista Eraldo Fontiny, aos 41 anos, em outra grande perda para a TV em 2023.

Palmirinha ficou conhecida a partir de 1994 do "Programa Sil-

via Poppovic" (Band), mas sua projeção maior se deu no "Note & Anote", da Record TV, onde ficou por cinco anos ao lado de Ana Maria Braga. Na sequência, a culinária migrou para a TV Gazeta, tendo um quadro de gastronomia no "Mulheres" e apresentando o "TV Culinária". Em 2020, ela havia dado um susto nos fãs ao ser internada e postou vídeo para agradecer aos "amiguinhos", como se referia aos admiradores.

Palmirinha passou ainda pelo Fox Life e GNT, e lançou livros e revistas com suas receitas. A apresentadora tinha três filhas, seis netos e seis bisnetos. Ainda não há informações a respeito de velório e sepultamento.

'CONSTERNADA': FAMÍLIA DE PALMIRINHA ONOFRE LAMENTA MORTE DA CULINÁRIA

"A família, consternada e inconsolável, comunica o falecimento de Palmira Nery da Silva Onofre (...). Palmirinha era considerada a vovó mais querida do Brasil por sua atuação de décadas como apresentadora de programas de culinária na TV aberta e fechada", diz trecho da nota.

Ana Maria Braga chora a morte de Palmirinha Onofre, sua parceira na TV: 'Mãe que a vida me deu'

Ana Maria Braga lamentou a morte de Palmirinha Onofre, aos 91 anos, neste domingo (7). Apresentadora conhecida como 'vovó do Brasil' estava internada há quase um mês

Ana Maria Braga lamentou a morte de Palmirinha Onofre, com quem trabalhou por cinco anos no extinto "Note e Anote" (1991-2005) na Record TV. A culinária e apresentadora de TV faleceu aos 91 anos após ficar quase um mês internada por conta de problemas renais. A comandante do "Mais Você" compartilhou um vídeo dos anos 1990 da emissora paulista e deixou um texto homenageando Palmirinha, uma outra perda irreparável para o mundo artístico em 2023.

"Minha grande amiga Palmirinha. Mãe, amiga e irmã que a vida me deu. Hoje o céu está mais doce com a tua chegada! Sorte de quem teve o privilégio de tê-la por perto. Meus sinceros

sentimentos para toda família. Obrigada por tudo", lamentou Ana Maria.

Nascida em 29 de junho de 1931, Palmira Nery da Silva Onofre entrou para a TV na segunda metade dos anos 1990. Trabalhou na Record, na Gazeta - onde teve o próprio programa, a "TV Culinária" -, e na Fox Life. A culinária lançou ainda um livro com 1.000 receitas e revistas onde ensinava o preparo de pratos.

QUANDO SERÁ O VELÓRIO E SEPULTAMENTO DE PALMIRINHA ONOFRE?

A família de Palmirinha Onofre divulgou que a apresentadora será velada das 9h às 17h desta segunda-feira (8) no cemitério do Morumbi, no bairro daquele nome. Os fãs só poderão velar Palmirinha das 11h às 13h. O sepultamento será reservado à família e amigos.

O cemitério fica na rua Deputado

Laércio Corte, 468. No local foram sepultados os corpos de personalidades como Elis Regina, Ayrton Senna, Ronald Golias, Clodovil Hernandes, da humorista Consuelo Leandro, da atriz Yara Lins, do cantor Wilson Simonal, o ex-prefeito Orestes Quêrcia, e do jornalista Joelmir Betting.

MORTE DE PALMIRINHA FAZ WEB CHORAR: 'DESCANSE EM PAZ'

Tão logo a notícia da morte de Palmirinha foi divulgada, vários famosos e anônimos foram às redes se despedir da "vovó". "Descanse em paz" foi o desejo de Anna Rita Cerqueira e Ary Fontoura. "Obrigada por tudo Palmirinha, sua presença sempre nos inspirou afeto e amor. Descanse em paz, que Deus ilumine sua nova dimensão espiritual e conforte sua família", pediu Beth Goulart.

RESUMO DE Novelas



Samuel manda Aline fugir com o filho ao perceber uma ameaça em casa. Jurecê tem visões durante ritual na aldeia indígena. Ramiro e os capangas ateam fogo à casa de Samuel e Aline. Caio ajuda Aline e João, levando mãe e filho para se esconderem na casa de Cândida. Cândida diz que foi Antônio La Selva quem mandou matar Samuel. Daniel fica noivo de Graça. Irene tenta convencer Antônio de que Daniel deve ser o filho sucessor do marido.



Theo reforça com Sheila para fazer as fotos com a banda ao final do show. Ben se espanta quando Jenifer conta que Sol guardou o presente que ele lhe deu quando eram mais jovens. Rafa e Kate se declaram um para o outro. Bruna e Ben assistem ao show de Lui nas redes sociais. Sol se desespera ao saber que foi Theo quem contratou o show da banda. Ben decide ir à casa de show ao ver fotos de Theo com Sol. Sol bebe a água sabotada por Theo. Kate rejeita um presente de Clara ao saber que o mesmo foi usado para conquistar o pai de Rafa. Theo vai ao camarim, e encontra Sol desmaiada. Lui reclama de tirar fotos com a plateia.



Albuquerque insinua que Marê foi o motivo da destruição da loja de Wanda. Fabiano apoia Turíbio, que sofre com a traição da mulher. Cândida sofre com a expulsão de Luís do seminário. Wanda confronta Sílvio sobre o ataque a sua loja. Gaspar parabeniza Gilda pela perda do emprego de Marê. Marcelino se preocupa com Marê e escapa da escola. Celeste encontra Marcelino na loja de Wanda. Marê decide financiar a reforma da loja de Wanda com o dinheiro da joia de família que empenhou. Cândida manipula Luís. Os freis anunciam que Marê terá de deixar a casa de acolhimento.



Tânia reclama com Otto que tem pouco dinheiro na conta dele. Otto afirma que tem mais guardado em um cofre. Claudia fica feliz com a formatura surpresa feita pela família. Tânia surta na mansão de Otto. Ruth liga para João, e Tânia pede para ele inventar uma desculpa. Gael assiste a um vídeo da peneira sub-15 do Juventus e pensa em se inscrever. Em conversa com André, Raquel diz que se inspirou em Claudia e quer tirar um ano sabático e fazer um mochilão. André pergunta se Raquel quer terminar com ele, mas a namorada o convida para ir junto. Tânia passa a noite na mansão com a família de Otto feita de refém. Luísa consegue apertar um botão secreto de um dispositivo móvel que fica escondido dentro de um livro, ativando a Sara.

PALAVRAS CRUZADAS DIRETAS

www.coquetel.com.br

© Revistas COQUETEL

Comilonas O sistema que simula várias operações simultâneas	(?) Leñas, centro argentino de esqui	"Finacial (?)", jornal inglês	Está (aférese)	Punição que pode ser aplicada a funcionário público
Ministro da Ciência, Tecnologia e Inovações				Cássia (?): gravou "Palavras ao Vento"
				Instintiva reação humana ao rato
Molusco que muda de cor			Pais insular	
Vinho feito de uvas pretas			Bebida fermentada	
Carvão, em inglês	Com a capacidade esgotada (o teatro)		(?) cheiro: inodoro	Azedos; ácidos
		Peça que veda garrafas		
		Formoso		
				O sangue rico em oxigênio (Med.)
Carne bovina usada em refogados	Máquina de tecer			Anísio Teixeira, educador brasileiro
	Saliência do zebu		Engano (?) de: a respeito de	
				"Tudo", na linguagem da internet
O solo, na ária				De + as
Manchas		Poeta italiano inspirado por Laura		Deus, em latim
Medonho; tenebroso (fig.)	Correio, em inglês	Filme de Kurosawa		
Erasmus Carlos, cantor brasileiro				Título de nobres britânicos
Forma de tratamento de freiras				Melhor condutor elétrico (símbolo)
Time carioca (fut.)				
Cidade natal de Euclides da Cunha				

BANCO 3/arm — deo — las — ran — ran — sír. 4/coal — post. 8/petrarca. 9/cantagalo. 16

Solução

O	T	V	G	V	L	N	V	C
G	V	O	C	S	V	A	V	O
H	I	S	H	O	H	O	S	
V	H	V	H	E	D	C	E	
O	E	D	C	O	H	L	V	
D	I	S	V	O	D	O	N	
O	H	E	T	V	C	O	A	
I	V	H	V	E	I	L	D	
N	O	C	N	H	O	S	S	O
E	H	C	V	T	T	V	O	C
M	E	S	V	S	S	C		
V	T	V	M	V	E	S	O	H
S	T	H	V	W	V	T	V	C
V	E	H	V	I	T	L	N	W
V								G

CHEGOU A

PIPOCA REFIL

O DOBRO DE PIPOCA 2
POR MAIS APENAS REIS

GARANTA SUA PIPOCA

América-MG faz gol contra, tem goleiro expulso e leva virada do Cuiabá

O América-MG parecia encaminhar sua primeira vitória no Campeonato Brasileiro, mas a imprevisibilidade mudou o rumo da história do jogo contra o Cuiabá, neste domingo (7), no Independência, pela quarta rodada.

À frente no placar durante grande parte do duelo - gol de Aloísio, aos 11 minutos primeira etapa -, o Coelho fez um gol contra com Marlon, aos 39 do segundo tempo, e teve o goleiro Matheus Cavicholi expulso aos 43' por pegar a bola com a mão fora da área em um lance cara a cara com o centroavante Pitta.

Como o técnico Wagner Mancini já tinha feito as cinco substituições, Danilo Avelar vestiu a camisa 1 e foi para a meta. A falta cobrada por Ronald não foi tão no canto, mas passou da barreira. Na condição de

"quebra-galho", Avelar saltou para tentar defender, porém não conseguiu.

Para dar mais emoção, o árbitro Denis da Silva Ribeiro Serafim deu pênalti do goleiro Walter, do Cuiabá, em Martínez, do América-MG, no último lance. Contudo, o VAR identificou impedimento de Mikael na jogada e orientou a revisão. A decisão final foi o cancelamento da penalidade.

A derrota mantém o América-MG em situação difícil no Campeonato Brasileiro, em último lugar, ainda sem pontuar. O time também perdeu para Fluminense (3 a 0), São Paulo (3 a 0) e Santos (3 a 2). Já o Cuiabá respira na competição, deixa a zona de rebaixamento e vai a 11º, com quatro pontos. (*Superesportes*)



ALEXANDRE GUZANHEM DA PRESS

Ídolos do vôlei comentam punição de Wallace: 'Desproporcional'

Dois grandes nomes do vôlei brasileiro comentaram a extensão da punição do Conselho de Ética do Comitê Olímpico do Brasil (CECOB) imposta ao opositor Wallace, do Sada/Cruzeiro, por entrar em quadra na final da Superliga mediante uma liminar concedida pelo Superior Tribunal de Justiça Desportiva do Vôlei (STJDV).

Campeão Olímpico em Atenas

2004, campeão mundial e tri da Liga Mundial de Vôlei, Nalbert acredita que as entidades precisavam conversar para que a modalidade não seja a maior prejudicada diante da crise.

"Esse caso tomou proporções inacreditáveis, muito lamentável tudo que está acontecendo. Mas a melhor maneira é conversar. Há uma guerra, está escancarada, de poder. Mas isso tem que aca-

bar, tem que se resolver", disse, durante a transmissão da final da Superliga feminina entre Praia Clube e Minas.

"Wallace não pode ser tão prejudicado assim, tem ainda uma carreira pela frente, e principalmente, todo o vôlei brasileiro está em risco, esse é o ponto mais importante. Tenho certeza que ninguém quer que isso aconteça".

Fabi Alvim, que como líbero

da seleção brasileira venceu em Pequim 2008 e Londres 2012, além de ser prata em dois mundiais e ouro em cinco edições do Grand Prix, questionou a decisão do CECOB, mas ponderou que atletas também devem ter maior responsabilidade com o que postam nas redes sociais.

"Tem uma coisa desproporcional, somos unânimes nisso. Mas é importante, nós como atletas, entendemos

o peso, a questão de se posicionar, de não estar à margem das questões. O que pode e o que não pode nas redes sociais. Mas tem uma questão desproporcional, estou com Nalbert nessa", opinou.

"A gente tem que conversar para o vôlei brasileiro caminhar. Não pode ser prejudicado o vôlei brasileiro, e o Wallace também. É uma medida desproporcional para ele".

Ao Esporte Espectacular, da TV

Globo, Wallace afirmou que a punição pode significar o fim precoce da sua carreira, já que tem 35 anos.

"Me surpreendeu bastante. Cinco anos é muita coisa. Assim, hoje tenho 35, vou fazer 36 neste ano. Se realmente se concretizar isso daí, teoricamente acabou para mim, mas espero que isso mude, que isso se reverta de alguma forma. Que seja uma punição razoável", afirmou. (*Superesportes*)

Cruzeiro colocará 'domínio' à prova contra Fluminense 'da posse de bola'

Cruzeiro e Fluminense se notabilizaram neste início de Campeonato Brasileiro pelo estilo de jogo propositivo, com posse de bola, movimentação e finalizações. As características semelhantes das equipes de Pepa e Fernando Diniz tornam a partida de quarta-feira, às 21h30, no Mineirão, uma das mais aguardadas da competição. Para coroar o espetáculo, o estádio deve receber um público acima de 50 mil na quinta rodada.

Os torcedores cruzeirenses estão otimistas porque o time de Pepa vem de quatro vitórias consecutivas - três no Brasileiro e uma na Copa do Brasil - praticando um futebol eficiente e competitivo. Nem parece aquela equipe que, ainda sob o comando de Paulo Pezzolano, lidou com dificuldades diante de clubes do interior de Minas, não venceu como mandante e caiu nas

semifinais com duas derrotas para o América: 2 a 0, na Arena do Jacaré, em Sete Lagoas; e 2 a 1, no Independência, em Belo Horizonte.

O Cruzeiro parece ter se encontrado em um 4-3-3 pelo qual Pepa demonstra apreço. Cada um dos meio-campistas precisa cumprir aspectos táticos: enquanto Richard fica centralizado, Ramiro e Mateus Vital foram dois triângulos com pontas e laterais - um na direita, outro na esquerda. O técnico português revelou as preferências em entrevista ao podcast Footure, em 2022, quando trabalhava no Al Tai, da Arábia Saudita.

Os gols cruzeirenses na vitória por 2 a 1 sobre o Santos, nesse sábado (6), no Independência, nasceram da rotatividade nas posições. No primeiro, Mateus Vital abriu na ponta para o meia Ramiro, que virou lateral-direito por alguns segun-

dos e cruzou para Wesley balançar a rede. No segundo, Marlon ultrapassou na ponta esquerda, recebeu de Vital e buscou o passe rasteiro. Como o goleiro santista João Paulo deu rebote, Wesley ficou com a sobra e voltou a marcar.

NÚMEROS DO CRUZEIRO

O Cruzeiro teve mais posse de bola em três dos quatro jogos do Brasileiro: derrota por 2 a 1 para Corinthians (59%) e vitórias sobre Bragantino, por 3 a 0 (56%), e Santos, por 2 a 1 (55%). Contra o Grêmio, o índice ficou equilibrado - 51% a 49% para o time gaúcho -, porém a Raposa contabilizou quase o dobro de finalizações (21 a 11) e ganhou por 1 a 0. O placar só não foi maior porque o goleiro Gabriel Grando fez quatro defesas difíceis. (*Superesportes*)



PROTEÇÃO NA ESCOLA!

PROTEÇÃO INTEGRADA (eletrônica e Humana) NAS ESCOLAS

Fale Conosco
9 9742-4332
3222-6578

VIGILLAR ALARMES ELETRÔNICOS

NOAR

Rádio **Gazeta**

104,9 FM

GOSPEL

TJMG faz inspeção nas obras da Apac de Montes Claros

GIRLENO ALENCAR

O Tribunal de Justiça de Minas Gerais faz inspeção hoje (8), às 9 horas nas obras da Apac de Montes Claros, que foram iniciadas em 2009, mas somente agora, nos últimos dois anos, se deslanchou. A equipe do Programa Novos Rumos estará no canteiro de obras, quando será recebida pelo presidente da Apac, Antônio Augusto Coelho Tavares. O programa novos rumos marca a atuação do TJMG na área de Execução Penal, com ações em favor da humanização no cumprimento das penas privativas de

liberdade, da reinserção e justiça social.

O Programa Novos Rumos presta apoio institucional ao Método Apac, especialmente na mobilização de juizes e da sociedade civil para o bom funcionamento e a expansão das Apac's no estado de Minas Gerais. Da mesma forma, realiza o acompanhamento de pessoas em situação de sofrimento psíquico que cometeram algum crime, por meio do Programa de Atenção Integral ao Paciente Judiciário (PAI-PJ). Possui, ainda, um segmento voltado às atividades do Grupo de Monitoramento e Fisca-

lização do Sistema Carcerário e do Sistema de Execução das Medidas Socioeducativas – GMF/MG, cujas atribuições estão previstas nas Resoluções 96/2009 e 214/215 do Conselho Nacional de Justiça.

Em 2009, durante a campanha da fraternidade, foi lançada a construção da Apac de Montes Claros, em articulação entre a Maçonaria e Arquiocese de Montes Claros. Em 2013, o estado liberou R\$ 1,9 milhão para a obra, orçada em R\$ 3 milhões. Dois anos depois a verba foi devolvida quando a obra não foi iniciada. Agora está com 60% dos serviços realizados.



DIVULGAÇÃO



DIVULGAÇÃO

Copasa deixa 50 bairros sem água e obriga racionamento em Moc

Os montes-clarenses voltaram a conviver com o fantasma do racionamento de água no final de semana (sábado e domingo), depois de cinco anos que este problema supostamente acabou. No sábado a Copasa divulgou um comunicado no qual destaca que

em razão de manutenção na Estação de Tratamento de Água Verde Grande, o fornecimento de água seria suspenso no domingo das 5h às 18h, em 40 bairros da cidade, o que afeta aproximadamente 100 mil pessoas. Porém, desde a tarde de sábado que os morado-

res começaram a sentir a falta de água nas torneiras.

Durante o triênio 2016-2018, os montes-clarenses conviveram com o drama do racionamento de água, quando tinha de ficar 36 horas sem água. Com a captação da água do rio Pacuí o problema

foi resolvido. Além disso, a Copasa informou que a Barragem de Juramento, principal fonte de abastecimento de água de Montes Claros, esta com 73,44% de sua capacidade, no melhor dados dos últimos anos. (GA)

Bazar da Economia Solidaria ultrapassa as expectativas

O bazar realizado na manhã de ontem (7), pelas mulheres do Grupo do Serviço de Convivência do CRAS Maracanã, superou as expectativas, com grande aceitação e comercialização. A iniciativa de fazer o bazar surgiu depois que as mulheres participaram de uma oficina sobre empreendedorismo e economia solidária. O grupo tem produzido várias peças de artesanato e a coordenadora do Cras Maracanã, Cláudia rocha, pretende comercializar estas peças nas feitas

livres que ocorrem em Montes Claros.

Ela disse que é importante participar de atividades assim. “Nós sabemos da força da mulher nos negócios. Quando uma mulher empreende ela gera renda familiar e faz a economia girar. Encorajar a participação delas nos negócios é gratificante”. A ideia de criar uma cooperativa e dar uma característica própria para os panos de pratos produzidos por elas, também fazem parte da proposta do grupo. (GA)



DIVULGAÇÃO

Sua empresa está se preparando para as mudanças que estão acontecendo no SST para o eSocial?

Quando o assunto é medicina do trabalho e segurança do trabalho, o compromisso é nosso.

SST (Saúde e Segurança do Trabalho) no eSocial