

GAZETA

Norte Mineira



ANO XXIII | Nº 6879

MONTES CLAROS, TERÇA-FEIRA, 1º DE NOVEMBRO DE 2022

@GAZETANORTEMINEIRA

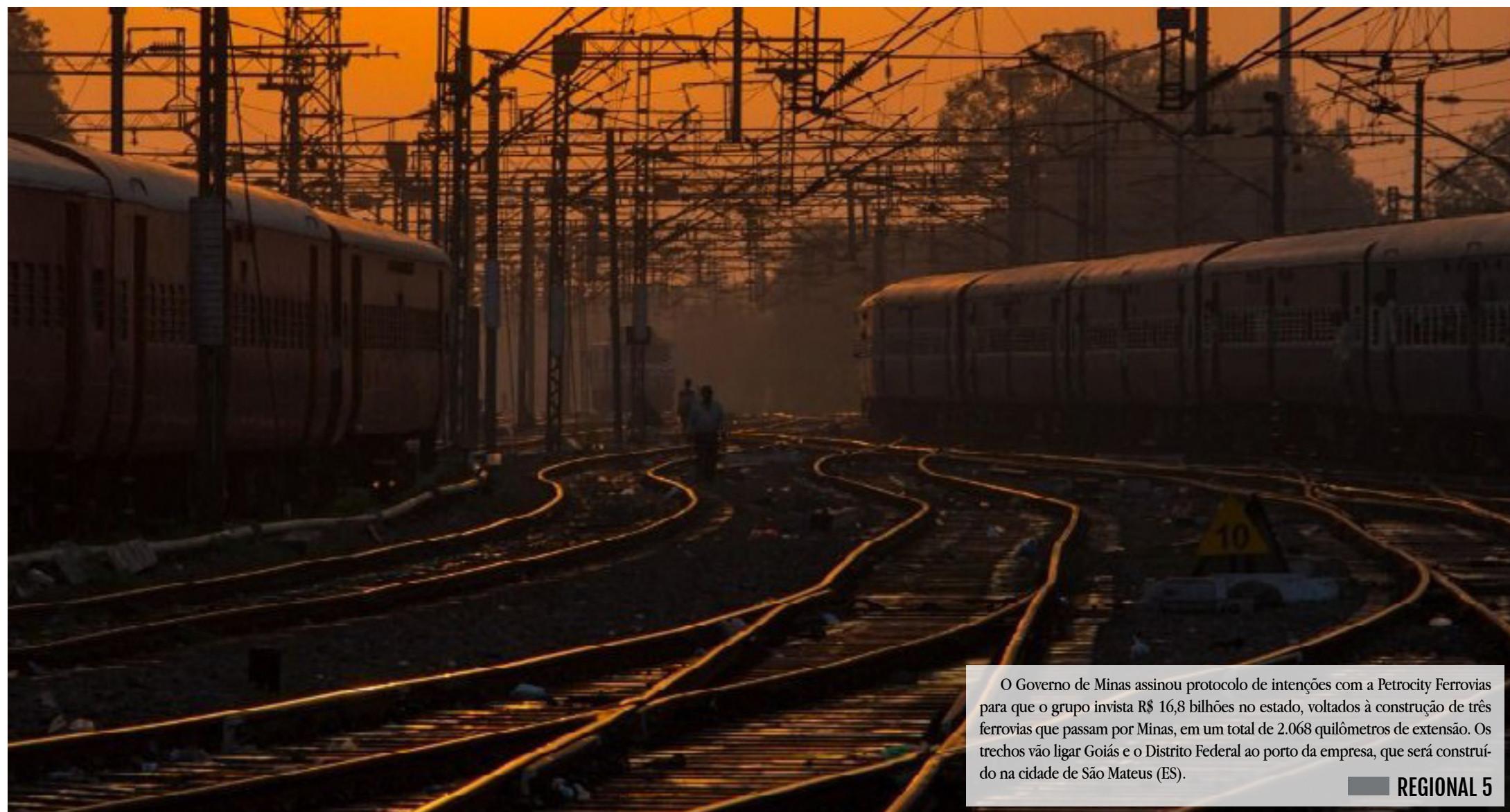

O Governo de Minas assinou protocolo de intenções com a Petrocity Ferrovias para que o grupo invista R\$ 16,8 bilhões no estado, voltados à construção de três ferrovias que passam por Minas, em um total de 2.068 quilômetros de extensão. Os trechos vão ligar Goiás e o Distrito Federal ao porto da empresa, que será construído na cidade de São Mateus (ES).

REGIONAL 5

Governo de MG atrai investimento de R\$ 16,8 bi em ferrovias

REGIONAL 5

Sefam fortalece vínculos das famílias de Pirapora

'Vem Pro Norte de Minas' será realizado dia 8 em Montes Claros

O Norte de Minas é atualmente uma das regiões que mais atrai investimentos de empresas no Estado. E com grandes empreendimentos surgem possibilidades de negócios com fornecedores de médio e pequeno porte, gerando mais empregos e renda para a população da região. Para apresentar essas oportunidades e debater o bom momento econômico da região, será realizado em 8/11, às 10h, no auditório da Associação dos Municípios da Área Mineira da Sudene (Amams), em Montes Claros, o evento #VemproNorte-deMinas.

REGIONAL 5

SAMU encerra Outubro Rosa com entrega de flores para as colaboradoras



O SAMU encerrou a campanha Outubro Rosa, de prevenção ao câncer de mama e incentivo à saúde da mulher, com a entrega de flores para as colaboradoras da instituição. Na imagem, as homenageadas neste importante ação.

POLÍTICA 3

MP institui programa para combater e prevenir assédio sexual nas escolas

Concessionária recebe licença para inicia Anel Rodoviário em Montes Claros

A concessionária que administra os pedágios da BR-135 recebeu na sexta-feira, a licença ambiental para iniciar as obras do anel rodoviário de Montes Claros. O Conselho Municipal de Defesa e Conservação do Meio Ambiente aprovou na sua sessão aprovou o requerimento de concessão para fazer a supressão da vegetação entre o entrocamento da BR-135 com BR-251 e entrocamento da MG-308 com MG-653.

CIDADE 4

ACI elege Gislayne Pinheiro como empresária do ano 2022



Anualmente, as Associações Comerciais afiliadas à Federaminas indicam um de seus associados para ser homenageado em nível estadual. A advogada Gislayne Lopes Pinheiro receberá o "Prêmio Empresário do Ano 2022", indicada pela diretoria da Associação Comercial, Industrial e de Serviços de Montes Claros.

CIDADE 6

Carlos Viana ressalta que irá trabalhar para que não falem recursos

As obras, que estão a cargo do Exército Brasileiro, já começaram. E na sexta-feira (28), o senador Carlos Viana esteve juntamente com o ministro da Infraestrutura, Marcelo Sampaio, fazendo uma visita no canteiro das obras.

POLÍTICA 3

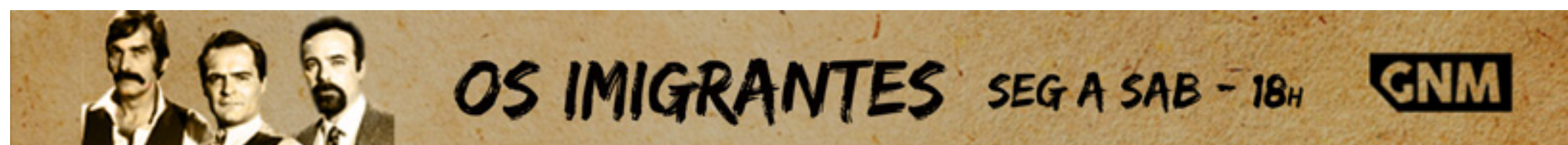

A curva de Keeling

A razão principal das mudanças climáticas está no acúmulo de gases de efeito estufa na atmosfera.

O aumento da concentração dos gases de efeito estufa (GEE) na atmosfera, normalmente referidos em gás carbônico equivalente (CO₂ eq) é, inequivocamente, causado pela atividade humana, principalmente pela queima de combustíveis fósseis, desmatamento e queima de vegetação nativa.

É possível calcular as emissões advindas desses dois setores, pois sabemos quanto combustível fóssil é consumido a cada ano, e qual a taxa de conversão em CO₂, o mesmo ocorrendo com o desmatamento desenfreado e a queima de material vegetal. Nem todo o gás carbônico emitido vai para a atmosfera, cerca de 57% das emissões efetivamente permanecem no ar. O restante é parcialmente absorvido nos oceanos e outra parte é utilizada na fotossíntese, sendo uma porção fixada na biomassa, por períodos de tempo variáveis.

UM POUCO DE HISTÓRIA

O estudo da relação entre emis-

sões de GEE e mudanças climáticas já tem quase dois séculos. Um dos primeiros estudos sobre o tema se deve a Eunice Foots, uma cientista norte-americana. Ela publicou no The American Journal of Science and Arts, em 1856, uma experiência singular. Ela encheu três copos de vidro – um com vapor de água, outro com CO₂ e um terceiro com ar, observando como se comportavam quando expostos ao sol. O copo com gás carbônico se aqueceu muito mais que os outros e demorou mais tempo para esfriar. Esse estudo é a base para demonstrar o efeito estufa, modulado pela composição de gases e vapor de água, na atmosfera.

Aproximadamente na mesma época, e sem conhecer o trabalho de Eunice, o irlandês John Tyndall demonstrou como certos gases, entre eles o CO₂, capturam calor na atmosfera, publicando seus estudos em 1859. Outro pioneiro foi o cientista sueco Svante Arrhenius que, em pleno século XIX, calcu-

lou o impacto teórico de um aumento de CO₂ na atmosfera. Ele estimou que dobrar a concentração de CO₂ na atmosfera poderia aumentar a temperatura média do planeta em até 6º C.

Há cerca de 70 anos um químico norte americano, Charles Keeling, observou o aumento intenso da concentração de CO₂ na atmosfera. Fruto de seus estudos e de sua persistência, instituições dos EUA, como universidades e a Agência Nacional para os Oceanos e a Atmosfera (NOAA), passaram a registrar os níveis de gás carbônico na atmosfera. Em homenagem ao pioneiro, esse registro passou a ser conhecido como Curva de Keeling. O avanço da curva ao longo do tempo pode ser verificado no endereço keelingcurve.ucsd.edu.

O PRESENTE

O Observatório de Mauna Loa da NOAA, localizado no flanco

norte do vulcão extinto de mesmo nome, no Havaí, a uma altitude de 3.397m sobre o nível do mar, é o ponto de referência para estimar a concentração atmosférica de CO₂. O local foi escolhido por ficar distante de grandes centros urbanos e de locais de fortes emissões de GEE, para evitar distorções, e para verificar como as emissões, embora localizadas, se distribuíam na atmosfera global. As informações para estabelecer a Curva de Keeling vêm deste observatório.

Os cientistas estimam que a concentração do CO₂ atmosférico já foi maior do que no presente, porém isto ocorreu há muitos milhões de anos atrás. Como a queima de combustíveis fósseis não é natural, os recentes aumentos de carbono na atmosfera, nos oceanos e na biosfera terrestre também não podem ser naturais. O que mais chama a atenção dos cientistas nem é tanto a concentração de gás carbônico – embora

muito alta - mas o ritmo de aumento, que não tem nada a ver com o passado recente, digamos, os últimos 800.000 anos. Poucos processos naturais podem liberar carbono fóssil na atmosfera tão rápido quanto nós, humanos, estamos fazendo agora com a extração e uso de combustíveis fósseis, desmatamento e queima de vegetação nativa.

Na década de 1990, a sociedade global passou a preocupar-se com o aquecimento global. Atualmente, o clima é monitorado por numerosos satélites e milhares de termômetros espalhados pelo mundo. E o monitoramento não é efetuado apenas por razões científicas ou de cunho ambiental, o impacto social e econômico tem sido mostrado muito intenso.

Nos últimos anos, nos Estados Unidos, as mudanças climáticas têm sido apontadas como responsáveis por reduções no PIB de cerca de US\$ 1,3 trilhão. Apenas em 2018, os prejuízos foram

estimados em US\$ 80 bilhões. Embora não existam estudos em caráter global, estima-se que esse impacto atinja trilhões de dólares (<https://impactlab.org/>).

As propostas para evitar uma catástrofe que se desenha passam pela redução do uso de combustíveis fósseis, pela eliminação da queima desnecessária de vegetação nativa e pela redução da pegada climática da pecuária.

Entretanto, a solução enfrenta o negacionismo científico dos que insistem em negar as mudanças climáticas, apesar de todas as provas em contrário. Além disso, existem inúmeros interesses econômicos portentosos em jogo, como a produção e uso de petróleo, gás e carvão, e a extração ilegal de madeira nas florestas remanescentes. Sem um comprometimento global de todos os atores sociais e econômicos, o preço que as próximas gerações pagarão será muito elevado, talvez até impossível de pagar.

Jejum Intermitente (Parte 1)

Sidarta Ribeiro diz que temos um Cérebro do Paleolítico vivendo no século 21. Eu diria que não apenas um Cérebro, mas um metabolismo do Paleolítico afundado em calorias vazias do século 21.

Nosso corpo do Paleolítico foi criado para se adaptar a longos períodos de ausência de comida. Longas caminhadas até se encontrar uma pequena fruta ou água potável. Gasto mínimo e economia de recursos. Nosso corpo não gosta de exercícios porque sabe que aquela esteira não vai para lugar nenhum. É gasto de energia sem motivo. Da mesma forma, nosso corpo é programado para estocar energia sempre que possível. Excesso de açúcares, farinha, gordura, dão trabalho para ser metabolizados e são estocados na forma de Triglicérides.

Um conceito importante para se falar de Jejum Intermitente é o de Hormese. Diante de dificuldades, nosso organismo mobiliza seus recursos: aumenta a sensibilidade à Insulina, com melhor aproveitamento da energia. Aumento de hormônios do estresse, quando estão dentro da capacidade de adaptação e obtenção de alimento, também são benéficos, ao contrário do estresse que se cronifica. Nosso corpo Paleolítico tinha que usar com extrema eficácia os

recursos de energia, vitaminas e oligoelementos. Esse corpo mobilizava esses recursos para achar alimento, caçar, colher e alimentar o grupo. Hormese é a dificuldade que faz nosso organismo gastar energia para adaptação ao meio e aprimoramento de estratégias para conseguir melhores condições de sobrevivência. Aprender a usar o fogo e cozinhar os alimentos também ajudou a tirar mais nutrientes dos alimentos, o que contribuiu para o crescimento diferenciado de nossos Encéfalos (mesmo que muitos humanos não façam bom uso desse Encéfalo aumentado e continuem usando seu Cérebro de Paleo Primata). Simplificando, precisamos de Estresse e de Desafios para viver e para manter nosso organismo saudável.

Os índices de obesidade tem crescido exponencialmente desde os anos 70. Desde essa época, a Associação Americana de Cardiologia colocou a culpa nas doenças cardíacas e infartos que se ampliavam na época na gordura de origem animal: carnes, ovos e outras fontes de gordura foram demonizadas e os carboidratos “absolvidos”. O que acontecia na época era o hábito de se fazer 3 refeições por dia, sem comer nos intervalos. A Indústria começou a produzir nas pessoas o hábito de lanches. Comer de maneira

constante e quase o dia inteiro foi criando organismos que lutam para estocar aquela quantidade de energia, ao mesmo tempo que tenta de defender do excesso de oferta de comida, diminuindo a sensibilidade à Insulina, por exemplo. Só que isso acaba sendo um tiro que sai pela culatra. Para ficar “surda” à Insulina e tentar parar de produzir gordura, o que acontece é o aumento dos ní-

veis da mesma Insulina deixa a pessoa com fome e vontade de comer o tempo todo, até isso virar um círculo infinito de comer, lanchar e procurar açúcar e gorduras, sem saciedade. A parte mais perversa desse ciclo, que é o acúmulo de gordura visceral e a somatória de citocinas inflamatórias, vão estar implicadas na maioria das doenças que matam as pessoas, do Diabetes tipo II até o Câncer.

As dietas clássicas sempre insistiram em diminuir a carga de energia da dieta e o aumento do gasto. Criar um balanço energético negativo. Isso pode ter alguma eficácia, mas o custo é muito alto e muita gente, após interromper a dieta, recupera o peso perdido com lucro. As dietas restritivas acabam virando dietas de engorda. O corpo interpreta o período de redução de aporte calórico

como uma espécie de inverno ou de fome e corre a recuperar o peso perdido quando tudo volta ao normal. Durante o período de restrição calórica, o corpo reduz o gasto de energia e a quebra de gorduras, levando a grandes sacrifícios e resultados muito ruins, pois o corpo se recusa a perder suas reservas. A guerra contra a gordura acaba virando a promoção de mais gordura.



Um olhar interseccional para o futuro (Parte 3)

A integração de estado como o brasileiro com dimensões continentais e pleno em diversidade étnica e ambiental não é tarefa fácil, sobretudo se reconhecendo a autonomia das entidades federadas. Por isso entendemos que também este sistema nacional SINAPIR deveria submeter municípios e estados a suas normas, inclusive pelo seu histórico. Observe-se que estudiosos e ativistas do movimento negro não conseguiram fosse incluído na Constituição Federal de 1988, título ou capítulo sobre o protagonismo negro. Conquistou-se finalmente a criminalização (Art. 5º, XLII) das práticas de racismo tipificadas como crime (Lei nº 7716, de 1989). Mas a intelectual, Dra. Edna Rolland, em suas conferências esclarece como se lutou para que o texto da Constituição Federal contivesse tais explicitações. A conquista do Estatuto da Igualdade Racial adveio somente em 2010 após exitosa Conferência de Durban, evento da ONU realizada na África do Sul quando a ONU

declarou 2001 o Ano Internacional de Mobilização contra o Racismo, Discriminação Racial, Xenofobia e Intolerância Correlata. Com participação de 173 países, muitos da América Latina, com destaque para o Brasil com representantes oficiais e intelectuais estudiosos dos temas da inclusão do negro acabou firmando compromissos para legislação inclusiva e a Dra. Edna Rolland foi a secretária deste evento internacional.

O Estatuto da Igualdade Racial ilumina nossa complexa situação social com visão interseccional quando conceitua discriminação racial ou étnica racial reconhecendo a ocorrência no Brasil de “desigualdade de gênero e raça: assimetria existente no âmbito da sociedade que acentua a distância social entre mulheres negras e os demais segmentos sociais” (Art. 1º, Parágrafo Único, III). Além de propor como direito as ações afirmativas mediante programas e medidas especiais adotados pelo estado e pela iniciativa privada para a cor-

reção das desigualdades raciais e a promoção da igualdade de oportunidades.

Os brasileiros integram sociedade pluriétnica com cultura fundada em saberes e valores de todos os povos do mundo. Todavia a realidade vivenciada é muito grave posto que formas violentas discriminatórias estão presentes na nossa convivência além de insuportável desigualdade socioeconômica insuportável até mesmo para capitalistas do agronegócio. Estes muitas vezes estão na mídia denunciando que não há público consumidor suficiente para o leite e produtos lácteos, imprescindíveis à saúde do povo. Tão empobrecida se encontra a sociedade brasileira!

Instituições governamentais como o IPEA, IBGE bem como a sociedade civil representada pelo Fórum Brasileiro de Segurança Pública, Instituto Sou da Paz, todos pela Educação, Fundação Abrinq, Transparência Brasil, vêm a público com informes e dados estatísticos revelando as injustiças a que são

submetidas nosso povo. Relatórios anuais do IPEA nos informam que o problema mais grave do Brasil não é a escassez, mas a distribuição dos recursos. Além de uma linha expressada por fenótipos negróides delinear bolsões de miséria por este Brasil grande. Na base larga da

pirâmide social estão as famílias negras, tendo por responsáveis as mulheres negras. São as famílias mais pobres do Brasil. Sujeitas às diversas formas de violências perpetradas nas comunidades de todas as cidades brasileiras.

Pesquisando origem ou origens,

EUNICE A. JESUS PRUDENTE

PROFESSORA DA FACULDADE DE DIREITO (FD) DA USP

nos deparamos com quatrocentos anos de monarquia escravizadora e pouco mais de trinta anos da república desigualizadora com naturalização de infeliz distribuição de papéis sociais oitocentistas que nos legaram patriarcalismos e racismo estrutural.



BR-367

Carlos Viana ressalta que irá trabalhar para que não faltem recursos

As obras, que estão a cargo do Exército Brasileiro, já começaram. E na sexta-feira (28), o senador Carlos Viana esteve juntamente com o ministro da Infraestrutura, Marcelo Sampaio, fazendo uma visita no canteiro das obras.

“Nossa Exército jamais deixou de entregar uma obra. Dezenas de pessoas estão trabalhando a todo vapor aqui na estrada. As máquinas não param. No auge da obra haverá mais de 500 trabalhadores. Muito honrado de fazer parte deste momento. Já colocamos recursos de emenda de bancada para as obras e há um compromisso nosso de batalhar para colocar mais verbas para que, em breve, esse trecho de 60 km esteja pronto”, explicou o senador.

Viana lembrou ainda que o asfaltamento da estrada foi um compromisso feito ainda na campanha para o Senado Federal e irá trabalhar para que não faltem recursos para a conclusão da obra.

“É preciso que não deixemos faltar o dinheiro para terminar a estrada. Vou seguir trabalhando e a população da região deve seguir cobrando os parlamentares da região para que também façam o mesmo”, concluiu Viana.



O tão sonhado asfalto da BR-367, entre Jacinto e Salto da Divisa, no Vale do Jequitinhonha será realidade em muito pouco tempo.

Após eleições, bancada do PL se consolida como a maior no Senado

Com a definição em segundo turno das últimas vagas para comandar os Executivos estaduais,

que tinham na disputa alguns senadores, o PL, partido do presidente Jair Bolsonaro, confirmou

a maior bancada. A partir da próxima legislatura, serão 14 senadores. A sigla vem seguida pelo PSD,

com 11; por MDB e União Brasil, com 10 cada um; e pelo PT, com 9. Juntas, essas cinco bancadas terão dois terços das cadeiras do Senado.

As projeções para a próxima legislatura consideram as filiações partidárias atuais, e podem mudar se houver mudanças de partido entre os senadores antes do início do ano. Em sua nova configuração, a distribuição será mais concentrada.

Das 15 bancadas representadas na Casa, cinco serão maiores com pelo menos 10% da composição (9 senadores). Serão 54 senadores reunidos nessas cinco bancadas, ou dois terços dos parlamentares. No início de 2022 eram apenas três as bancadas grandes, que somavam 36 senadores.

No legislativo, ter 10% dos assentos do Senado dá ao partido várias prerrogativas regimentais. Uma delas é levar ao plenário pro-

jetos que só seriam votados nas comissões ou dar apoio a proposições. Se um partido tem esse mínimo de senadores, pode acionar essas prerrogativas sozinho, sem depender de acordos com outras legendas.

ESTADOS - No segundo turno cinco senadores - Eduardo Braga (MDB-AM), Marcos Rogério (PL-RO), Rogério Carvalho (PT-SE), Rodrigo Cunha (União-AL) e Jorginho Mello (PL-SC) - concorreram ao cargo de governador de seus estados, mas só o catarinense venceu a disputa local. Ele será substituído pela suplente Ivete da Silveira (MDB-SC).

A eleição de um único senador como governador é inédita desde 1982, quando foram restabelecidas as eleições diretas para os governos dos estados. Até aqui, todas as eleições tinham visto pelo menos dois senadores assumirem

o comando do Executivo na sua unidade da federação.

RENOVAÇÃO - Com apenas um senador em meio de mandato eleito para um governo estadual, a renovação da composição do Senado para 2023 também será a menor desde a redemocratização. No total, 23 senadores, ou 28,4% dos titulares de mandato, não retornarão em 2023. Esse número é formado por 14 que não tentaram a reeleição, 8 que tentaram e não conseguiram e um que assumirá um governo estadual.

Apesar disso, a renovação de mandatos em disputa foi alta, sustentando a tendência iniciada em 2018. A taxa de reeleição para o Senado foi de 38,5%. Desde a redemocratização do país, é a primeira vez que duas eleições consecutivas resultam em menos de 40% dos senadores renovando o mandato. (Agência Senado)



Alguns senadores disputaram vagas de governador na eleição de domingo

MP institui programa para combater e prevenir assédio sexual nas escolas

A Medida Provisória 1140/22, do Poder Executivo, institui o Programa de Prevenção e Combate ao Assédio Sexual nas instituições de ensino federais, estaduais, municipais e distrital, públicas e privadas.

A medida conceitua assédio sexual como o comportamento indesejado de caráter sexual, demonstrado de maneira verbal ou não verbal, com ou sem contato físico, com o objetivo de perturbar ou constranger; atentar contra a dignidade; ou criar ambiente intimidativo, hostil, degradante, humilhante ou desestabilizador.

Entre os objetivos da medida estão:

- A prevenção e o combate à prática do assédio sexual nas escolas;

- A capacitação de docentes e equipes pedagógicas para o desenvolvimento e a implementação de ações destinadas à discussão, à prevenção, à orientação e à solução do problema nas escolas;

- A implementação e a disseminação de campanhas educativas sobre o tema; e

- A instrução e a orientação de pais, familiares e responsáveis.

O texto prevê que as instituições de ensino deverão elaborar ações e estratégias destinadas à prevenção e ao combate ao assédio sexual no ambiente educacional. Entre essas ações, estão:

- A divulgação de canais acessíveis de denúncia de assédio sexual aos atores envolvidos no processo educacional;

- O estabelecimento de procedimento para investigar reclamações e denúncias de assédio sexu-

al, garantidos o sigilo e o devido processo legal; e

- A criação de programa de capacitação, na modalidade presencial ou a distância, sobre o tema assédio sexual;

RELATÓRIO AO MEC - As instituições deverão encaminhar ao Ministério da Educação (MEC), anualmente, relatórios com as ocorrências de assédio sexual, os quais subsidiarão o planejamento de ações futuras e a análise da consecução dos objetivos e das diretrizes do Programa de Prevenção e Combate ao Assédio Sexual.

Os profissionais das instituições de ensino que tiverem conhecimento da conduta de assédio sexual terão o dever legal de denunciá-la.

A medida estabelece ainda que

o MEC disponibilizará aos sistemas de ensino do País materiais informativos a serem utilizados

na capacitação e na divulgação dos objetivos do programa.

TRAMITAÇÃO - A medida pro-

visória será analisada pelos plenários da Câmara dos Deputados e do Senado. (Agência Câmara)



Combatido no transporte coletivo, assédio será tema de programa nas escolas

Presidente do Senado telefona para Lula

O presidente do Senado, Rodrigo Pacheco, telefonou para o presidente eleito, Luiz Inácio Lula da Silva, para parabenizá-lo pela vitória nas urnas, no segundo turno das eleições presidenciais. O telefonema ocorreu no

início da tarde de hoje (31), como contou o próprio Pacheco nas redes sociais. Na conversa, ele falou da colaboração do Senado para a condução do país.

“Há pouco, liguei para o presi-

dente Lula, eleito neste domingo. Dei a ele os meus parabéns pela vitória e disse também que encontrará no Senado toda a colaboração, com a devida interlocução democrática, para resolvermos os reais e urgentes

problemas enfrentados pelos brasileiros”, disse Pacheco.

O presidente do Senado e do Congresso já tinha se pronunciado ontem, horas após a confirmação do resultado das eleições. Segundo ele,

Lula terá o papel de reunificar o Brasil, após um período de ânimos inflamados e ódio dividindo a sociedade.

“Dando um basta ao ódio, à intolerância, ao respeito às divergências, temos um país plural e diverso. O

exemplo das instituições é fundamental que sejam dados para que a sociedade brasileira possa se reunir novamente e que o presidente eleito, Luiz Inácio Lula da Silva, possa governar para todos”. (Agência Brasil)

Lira parabeniza Lula pela vitória e reafirma necessidade do diálogo

O presidente da Câmara dos Deputados, Arthur Lira (PP-AL), parabenizou o ex-presidente Lula pela vitória nas eleições deste domingo. Lira destacou a força das instituições e disse que a vontade

da maioria jamais deverá ser contestada.

Arthur Lira ressaltou ainda o compromisso da Câmara com as reformas e as propostas que tornem o Brasil mais eficiente. Ele re-

afirmou o compromisso com diálogo e transparência. O presidente cobrou ainda a necessidade de se unificar o País.

“A vontade da maioria jamais deverá ser contestada e seguiremos

em frente na construção de um País soberano. Um Brasil no caminho das reformas, um estado menor e mais eficiente. E esse recado foi dado e deverá ser levado a sério. Ao presidente eleito, a Câmara lhe dá

os parabéns e reafirma o compromisso com o Brasil com diálogo e transparência”, disse Lira.

O presidente da Câmara afirmou ainda que não é o momento de revanchismo ou qualquer tipo de per-

seguições. “O momento é de olhar e debater nas instâncias legítimas e democráticas e avançar para melhorar a vida de todos e principalmente dos mais vulneráveis”, defendeu Lira. (Agência Câmara)

Concessionária recebe licença para inicia Anel Rodoviário em Montes Claros

GIRLENO ALENCAR

A concessionária que administra os pedágios da BR-135 recebeu na sexta-feira, a licença ambiental para iniciar as obras do anel rodoviário de Montes Claros. O Conselho Municipal de Defesa e Conservação do Meio Ambiente aprovou na sua sessão o requerimento de concessão ambiental para fazer a supressão da vegetação entre o entrocamento da BR-135 com BR-251 e entrocamento da MG-308 com MG-653, Montes Claros para a atividade principal: "de Implantação ou duplicação de rodovias ou contornos rodoviários"; modalidade de licença: LAC 2; modalidade de intervenção ambiental principal: Supressão de cobertura vegetal nativa para uso alternativo do solo; processo administrativo nº 27511/2022.

O ato foi assinado pelo secre-

tário municipal de Meio Ambiente e Desenvolvimento Sustentável, Sóter magno, que também é o presidente do Codema desde 16 de agosto passado que foi dada a ordem de serviço para implantação dos trechos no anel Rodoviário Norte e Leste. A implantação dos dois trechos do anel rodoviário foi viabilizada a partir de acordo inédito entre a Prefeitura de Montes Claros e o Governo do Estado. A obra, uma das mais importantes para Montes Claros e para Norte de Minas, está "saindo do papel" depois de décadas, pelo empenho da administração municipal que assumiu a liberação ambiental e o novo traçado do anel, possibilitando a execução do projeto.

Na época, em seu pronunciamento, o prefeito Humberto Souto destacou que o anúncio da obra é um resgate de uma postulação do

município, sobretudo da região do Norte de Minas há mais de 30 anos. "É uma luta antiga e posso afirmar que nem mesmo ex-presidentes da República conseguiram destravar. É uma obra de fundamental importância para Montes Claros, desviando o trânsito pesado de dentro da cidade. No momento em que o governador ousa em resolver esse problema, ele será lembrado por muitos e muitos anos por ter executado essa grande obra para nossa cidade", afirmou.

Também na época, o governador Romeu Zema enfatizou que o Estado está em um momento de avanço e destacou a importância da união de todos. "A parceria com o município de Montes Claros foi de fundamental importância para solidificação deste projeto, que acaba com gargalos logísticos,



proporcionando desenvolvimento para toda a região", disse. Os 8,8 quilômetros do Anel Rodoviário Norte evitarão que veículos com acesso a Janaúria tenham que

passar pelo perímetro urbano de Montes Claros. Já o Anel Rodoviário Leste terá um trecho de 2,8 quilômetros, que começa na BR-135 (saída para Bocaiuva), pas-

sando próximo ao atual "Clube do DEER-MG", margeando a área do 55º Batalhão de Infantaria (BI) do Exército, até alcançar o Anel Rodoviário Norte.

Norte de Minas teve Bolsonaro vitorioso em quatro municípios; Lula, em 85



Taiobeiras foi uma das cidades em que Bolsonaro obteve mais votos

O presidente Jair Bolsonaro foi vitorioso em quatro dos 89 municípios do Norte de Minas: Montes Claros, Pirapora, Taiobeiras e em Vargem Grande do Rio Pardo, nas mesmas cidades que venceu em 2018. Naquele ano ele venceu também em Janaúba. No primeiro turno desse ano ele venceu em Buri-zeiro, Pirapora e em Taiobeiras. O curioso é que em Taiobeiras, o prefeito Derneval Germano mantém um quadro atípico. Desde 2010 o

seu grupo político derrota o PT. Na pequena Vargem Grande do Rio Pardo Bolsonaro venceu em 2018 e 2022 no segundo turno.

Na eleição desse ano, Lula venceu em 85 cidades da região e conquistou 548.868 votos, enquanto Bolsonaro teve 217.263 votos com uma diferença de 331.605 votos. No primeiro turno, Lula teve 404.715 votos e Bolsonaro 280.450, com uma diferença de 124.265. Bastaram os bolsonaristas

apertarem o cerco que os petistas aumentaram o número de votos.

O petista sai vitorioso em: Águas Vermelhas, Berizal, Bocaiuva, Bonito de Minas, Botumirim, Brasília de Minas, Buritizeiro, Campo Azul, Capitão Enéas, Catuti, Chapada Gaúcha, Claro dos Poções, Conego Marinho, Coração de Jesus, Cristalândia, Curral de Dentro, Divisa Alegre, Engenheiro Navarro, Espinosa, Francisco Dumont, Francisco Sá, Fruta de Leite, Gameleiras, Glaucilândia, Grão Mogol, Guaraciama, Ibiaí, Ibiracatu, Icarai de Minas, Indaibira, Itacambira, Itacarambi, Jaíba, Janaúba, Janaúria, Japonvar, Jequitaiá, Josenópolis, Juramento, Juvenília, Lagoa dos Patos, Lassance, Lontra, Luislândia, Mamonas, Manga, Matias Cardoso, Mato Verde, Mirabela, Miravânia, Montalvânia, Monte Azul, Montezuma, Ninheira, Nova Porteirinha, Novorizonte, Olhos-d'Água, Padre Carvalho, Pai Pedro, Patis, Pedras de Maria da Cruz, Pintópolis, Ponto Chique, Porteirinha, Riachinho, Riacho dos Machados, Rio Pardo de Minas, Rubelita, Salinas, Santa Cruz de Salinas, Santa Fé de Minas, Santo Antonio do Retiro, São Francisco, São João da Lagoa, São João da Ponte, São João das Missões, São João do Paraíso, São Romão, Serranópolis de Minas, Ubaí, Uruçuia, Varzea da Palma, Varzelândia, Verdelândia. (GA)

João da Ponte, São João das Missões, São João do Paraíso, São Romão, Serranópolis de Minas, Ubaí, Uruçuia, Varzea da Palma, Varzelândia, Verdelândia. (GA)

MUNICIPIO	LULA	BOLSONARO
Águas Vermelhas	4.657	1.985
Berizal	2.162	860
Bocaiuva	19.692	8.182
Bonito de Minas	4.523	950
Botumirim	2.870	806
Brasília de Minas	13.432	5.601
Buritizeiro	7.937	5.906
Campo Azul	2.137	568
Capitão Enéas	6.533	2.607
Catuti	2.369	847
Chapada Gaúcha	4.179	2.132
Claro dos Poções	3.354	2.348
Conego Marinho	3.635	671
Coração de Jesus	11.355	3.850
Cristalândia	2.589	851
Curral de Dentro	2.861	1.736
Divisa Alegre	2.401	1.335
Engenheiro Navarro	3.222	1.200
Espinosa	11.844	5.914
Francisco Dumont	1.879	1.164
Francisco Sá	10.303	3.865
Fruta de Leite	2.500	596
Gameleiras	2.348	1.068
Glaucilândia	2.167	847
Grão Mogol	6.057	2.109
Guaraciama	3.312	657
Ibiaí	3.327	1.036
Ibiracatu	2.913	829
Icarai de Minas	4.406	1.744
Indaibira	2.431	1.846
Itacambira	2.644	666
Itacarambi	6.405	2.638
Jaíba	11.430	7.421
Janaúba	22.182	17.712
Janaúria	26.063	8.405
Japonvar	4.639	1.185
Jequitaiá	3.059	1.281
Josenópolis	1.618	530
Juramento	2.434	1.071
Juvenília	2.526	1.193
Lagoa dos Patos	1.626	936

Lassance	2.684	1.427
Lontra	4.266	1.533
Luislândia	3.724	775
Mamonas	3.161	1.400
Manga	7.264	3.790
Matias Cardoso	3.556	1.376
Mato Verde	5.262	3.077
Mirabela	6.033	2.321
Miravânia	1.952	611
Montalvânia	6.068	2.618
Monte Azul	8.193	5.340
Montes Claros	111.080	116.755
Montezuma	2.830	1.249
Ninheira	3.738	1.663
Nova Porteirinha	3.023	1.668
Novorizonte	2.128	1.264
Olhos Dagua	2.939	904
Padre Carvalho	2.205	902
Pai Pedro	2.881	934
Patis	2.958	736
Pedras de Maria da Cruz	4.075	1.199
Pintópolis	3.145	1.142
Pirapora	13.515	16.654
Ponto Chique	2.001	531
Porteirinha	14.983	8.462
Riachinho	2.663	1.506
Riacho dos Machados	3.878	1.516
Rio Pardo de Minas	9.154	5.913
Rubelita	3.895	837
Salinas	14.737	9.031
Santa Cruz de Salinas	2.435	460
Santa Fé de Minas	1.734	554
Santo Antonio do Retiro	3.109	1.233
São Francisco	19.259	8.931
São João da Lagoa	2.698	958
São João da Ponte	12.030	2.813
São João das Missões	5.239	1.678
São João do Paraíso	2.207	641
São Romão	6.423	5.568
Serranópolis de Minas	3.171	1.389
Taiobeiras	8.214	11.252
Ubaí	4.987	1.542
Uruçuia	3.376	1.927
Vargem Grande do Rio Pardo	1.469	1.595
Varzea da Palma	10.291	8.923
Varzelândia	8.075	2.644
Verdelândia	3.498	1.213
Total:	548.868	217.263
Total de votos:	766.131	

Montes Claros aumenta presença de eleitorado e Bolsonaro sai vencedor

A vitória de Jair Bolsonaro no segundo turno das eleições em Montes Claros foi por uma diferença de 5.675 e curiosamente cresceu em 5.000 a quantidade de eleitores que compareceram as urnas na cidade. No primeiro turno, 233.611 eleitores compareceram as urnas na cidade e Lula ficou a frente com 101.694 contra 99.858 de Bolsonaro. No segundo turno, compareceram 238.281 eleitores e Bolsonaro ficou com 116.755 eleitores e Lula com 111.080 votos. Na eleição de

2018, Bolsonaro teve 57.604 votos no primeiro turno contra 21.471 de Fernando Haddad, do PT. No segundo turno, Bolsonaro teve 108.640 votos e Haddad com 78.142 em Montes Claros. Na época, Bolsonaro não veio a Montes Claros nenhum momento. Nesse ano, ele veio duas vezes.

Curiosamente, o aumento dos votos pra Bolsonaro veio com a liberação do uso gratuito do transporte coletivo urbano em Montes Claros, quando a prefeitura gastou R\$ 171 mil com essa

despesa, o pedido da gratuidade foi da vereadora Lara Pimentel (PT) e no domingo tinha tantos ônibus circulando que surpreendeu os usuários. Na praça Coronel Ribeiro, se formou uma fila com sete ônibus enfileirados, trazendo eleitores dos bairros para a área central.

O impacto direto das eleições é que hoje tem início a campanha para prefeito de Montes Claros. O deputado federal Paulo Guedes, (PT), é um nome consolidado, ele que disputou o cargo em 2012 e foi para o segundo turno. Muitos petistas propondo um acordo dele com o grupo do deputado Gil Pereira (PSD), com a esposa do deputado entrando como vice na chapa, ou então o fenômeno das eleições desse ano, Délio Pinheiro (PDT), como vice. No outro lado, o vice-prefeito Guilherme Guimarães (PSL), é o nome mais indicado tendo Maurício Sérgio ou o procurador-geral Otávio Batista como vice. Um grupo se reúne hoje em Montes Claros para os primeiros passos. (GA)



O deputado Paulo Guedes na votação

R\$ 5,30	R\$ 5,28	R\$ 4,85	R\$ 6,49	R\$ 3,55	Máx.: 35° Min.: 19°	16h
Cotação DÓLAR - REAL	Cotação EURO - REAL	Gasolina	Diesel comum	Etanol	Temperatura	Fechamento

Governo de MG atrai investimento de R\$ 16,8 bi em ferrovias

O Governo de Minas assinou protocolo de intenções com a Petrocity Ferrovias para que o grupo invista R\$ 16,8 bilhões no estado, voltados à construção de três ferrovias que passam por Minas, em um total de 2.068 quilômetros de extensão. Os trechos vão ligar Goiás e o Distrito Federal ao porto da empresa, que será construído na cidade de São Mateus (ES).

O complexo ferroviário deverá se tornar um dos mais importantes ramais logísticos do país para importação e exportação de pro-

duto. O projeto deverá gerar 2 mil empregos diretos e impactar outros milhares indiretamente.

Ao todo serão três trechos percorrendo 62 cidades, 40 delas em Minas Gerais. O principal ramal será a Estrada de Ferro Juscelino Kubitschek (EFJK), que vai ligar Brasília a São Mateus, com 1.310 quilômetros de extensão. Esse trecho irá permitir o transporte por regiões não atendidas atualmente pelo modal ferroviário e que possuem baixos indicadores de desenvolvimento, como as regiões dos

vales do Jequitinhonha, do Mucuri e do Rio Doce.

O projeto possibilitará o escoamento da produção de blocos de rochas ornamentais produzidas nessa região, atualmente feito por carretas, o que diminuirá os custos de transporte além de desafogar as estradas locais. Vale também destacar a proximidade com a região com depósitos de lítio no entorno de Araçuaí, o vale do lítio brasileiro.

O secretário de Desenvolvimento Econômico, Fernando Pas-

salio, ressalta como o anúncio da assinatura, em agosto, é significativo para Minas Gerais, tendo em vista que "além da exponencial expansão ferroviária, o que amplia o escoamento das nossas riquezas diversas, esse investimento em três novas ferrovias possibilita, ainda mais, a atração de novos investimentos para o estado, além da criação de novas oportunidades de trabalho para os mineiros. É isso que o Governo de Minas vem buscando".

Os outros dois trechos serão a

Estrada de Ferro Vitória Minas (EF-MES), de Barra de São Francisco (ES) a Ipatinga (MG), com 243 quilômetros de extensão; e a Estrada de Ferro Planalto Central (EFPC), de Unai (MG) a Mara Rosa (GO), com 422 quilômetros de extensão.

"Essa ferrovia fará a ligação mais rápida, segura e barata de grandes e importantes regiões produtoras, como o Noroeste, Norte e Nordeste de Minas e o Rio Doce, com um terminal portuário, para exportações e importações de produtos", afirma o gerente de Atração de Investimentos da Invest Minas, Henrique Tavares Maior Soares

As ferrovias serão de bitola mista e irão operar cargas agrícolas, minerais, líquidas, carga geral e contêineres. O complexo contará com dez Unidades de Transbordo e Armazenamento de Cargas (UTAC's), seis delas serão em Minas Gerais.

"Essas unidades serão responsáveis por fazer a interligação com o modal rodoviário, que é tradicionalmente o mais usado no nosso país. Caminhões e carretas serão responsáveis por fazer apenas o trecho mais curto das entregas - entre o produtor e o terminal ou entre o terminal e o destino final -, reduzindo a necessidade de viagens longas, cansativas para os motoristas e que também desgastam as nossas rodovias e deixam o trânsito mais intenso. Outro fruto esperado é a diminuição de custos para o consumidor final", conclui Tavares.

PLANO FERROVIÁRIO

O desenvolvimento das ferrovias sempre foi tratado com prioridade na gestão do governador Romeu Zema. Tanto que Minas Gerais, que tem a maior malha ferroviária do país, foi o primeiro estado a desenvolver o Plano Estratégico Ferroviário (PEF), apontando caminhos para expandir a participação desse modal no sistema de transporte. O estudo apontou diversos trechos viáveis de transporte de cargas e trens de passageiros regionais e metropolitanos. Ao todo, Minas poderá ganhar cerca de 5 mil quilômetros de ferrovias nos próximos anos, significando dobrar a quantidade existente.

O governo federal também está empenhado em alavancar o setor com o Marco Legal do Transporte Ferroviário, sancionado em dezembro de 2021, que pretende impulsionar a revitalização de trechos existentes e a construção de novos para modernizar o transporte em todo o país.

Até agora, o Ministério da Infraestrutura recebeu 80 pedidos de 32 diferentes entes privados interessados em desenvolver projetos ferroviários no país dentro do programa. Somados, os requerimentos têm potencial de injetar R\$ 244,6 bilhões em investimentos privados no modal. Minas Gerais deve receber aportes entre R\$ 70 bilhões e R\$ 80 bilhões. (Agência Minas)



Protocolo assinado com a Petrocity prevê a construção de três trechos e criação de 2 mil empregos diretos

'Vem Pro Norte de Minas' será realizado dia 8 em Montes Claros



O Norte de Minas é atualmente uma das regiões que mais atrai investimentos de empresas no Estado. E com grandes empreendimentos surgem possibilidades de negócios com fornecedores de médio e pequeno porte, gerando mais empregos e renda para a população da região. Para apresentar essas oportunidades e debater o bom momento econômico da região, será realizado em 8/11, às 10h, no auditório da Associação dos Municípios da Área Mineira da Sudene (Amams), em Montes Claros, o evento #VemproNortedeMinas. O encontro é realizado pela Invest

Minas e Secretaria de Estado de Desenvolvimento Econômico (Sede) e reunirá executivos de grandes empresas já instaladas na região e empreendedores com o desejo de fazer parte da cadeia produtiva. As inscrições são gratuitas.

Dos cerca de R\$ 71,4 bilhões em investimentos atraídos para todo o estado pelo Governo de Minas de janeiro a setembro deste ano, cerca

de R\$ 10,8 bilhões estão previstos para o Norte de Minas. Atualmente, é a segunda região que mais atrai investimentos ao estado, atrás apenas da Central, que engloba a Região Metropolitana de Belo Horizonte. Geração de energia limpa, produtos farmacêuticos, alimentos e agropecuária são alguns dos setores com maior volume de investimentos.

O Norte de Minas está inserido na região da Superintendência de Desenvolvimento do Nordeste (Sudene). Isso faz com que as empresas instaladas na região tenham acesso a incentivos e deduções fiscais, ganhando muita competitividade para atuar no mercado nacional. Há ainda benefícios estaduais que também podem ser alcançados pelas empresas. (GA)

Sefam fortalece vínculos das famílias de Pirapora

A Secretaria da Família e Políticas Sociais (Sefam) promoveu diversas ações em seus equipamentos sociais. Centenas de crianças participaram dos momentos de Contação de histórias, recreação, sessão de cinema, apresentações lúdicas, teatro, louvores, atividades esportivas, pintura de rosto e corte de cabelo, além de serem contempladas com lanches e brindes e surpresas. Conforme o cronograma elaborado pela SEFAM, o Centro de Referência de Assistência Social (CRAS) do bairro São Geraldo abriu as atividades no

dia 08/10.

O CRAS do bairro Bom Jesus e Aparecida receberam as crianças nos dias 11 e 12, respectivamente, e no dia 20, foi a vez do CRAS do Cidade Jardim, que alegrou as crianças, mães e até idosos. No mesmo dia, o Centro de Referência Especializado de Assistência Social (CREAS) prestou homenagens para as crianças e contribuiu para o fortalecimento dos vínculos familiares e a interação entre as famílias acompanhadas pelo CREAS.

A iniciativa da Sefam contou

com as parcerias da Igreja Assembleia de Deus, APAS, Associação do bairro São Francisco, Guarda Municipal, Ematur e da Secretaria Municipal de Educação (Semed). Foram distribuídos 600 cachorros quentes, refrigerantes, 300 picolés e sorvetes, algodão doce, pipoca, 500 saquinho surpresas, 300 brinquedos e roupas. Na estrutura disponibilizada, as crianças se divertiram com seis pula-pula, dois tobogãs, um touro mecânico e duas piscinas de bolinhas. (Ascom PMP)



SAMU encerra Outubro Rosa com entrega de flores para as colaboradoras da instituição.



ACI elege Gislayne Pinheiro como empresária do ano 2022

A homenagem da entidade faz parte do evento Mérito Empresarial pela Federaminas. Anualmente, as Associações Comerciais afiliadas à Federaminas indicam um de seus associados para ser homenageado em nível estadual. A advogada Gislayne Lopes Pinheiro receberá o "Prêmio Empresário do Ano 2022", indicada pela diretoria da Associação Comercial, Industrial e de Serviços de Montes Claros. A premiação é promovida pela Federação das Associações Comerciais e Empresariais de Minas Gerais (Federaminas) e a solenidade de entrega será realizada durante o XXIV Congresso das Associações, no dia 19 de novembro, às 19h no Tauá

Resort, em Caeté/MG.

A Federaminas promove o evento Mérito Empresarial a fim de divulgar exemplos de dedicação ao trabalho, competência profissional, de audácia realizadora e de empenho em colaborar para o bem comum, valores que importa preservar e promover. A diretoria estratégica da ACI, representada pelo presidente Leonardo Vasconcelos, escolheu a advogada, a fim de reconhecer a importância do segmento de serviços, cuja classe também é defendida pela entidade.

Gislayne Pinheiro, graduada em Direito pela Unimontes, atua há 25 anos na advocacia corporativa, com especializações em Direito Adminis-

trativo, Trabalhista e Empresarial. Na 11ª Subseção da Ordem dos Advogados, foi diretora financeira por dois mandatos. Convidada para a diretoria da ACI, se engajou no associativismo, onde está vice-presidente na gestão 2019-2022. Seu escritório representa grandes grupos corporativos dos segmentos de varejo, shopping Center, serviços médicos, construtoras e outros, onde atua na parte consultiva e no contencioso. A advogada é membro efetivo do Comitê Jurídico da Federaminas, representando o Norte de Minas. Atua ainda como Membro na Comissão de Apoio Jurídico às Micro e Pequenas Empresas da OAB/MG.



DIVULGAÇÃO

Veja o que funciona neste Dia de Finados em Montes Claros

Nesta quarta-feira (2), será o feriado do Dia de Finados. A data é dedicada à memória dos mortos e costuma levar um grande número de pessoas aos cemitérios de Montes Claros. Por isso, a Prefeitura de Montes Claros está estruturando os cemitérios do Bonfim e Jardim da Esperança para receber os visitantes. Além disso, equipes da MCTrans atuarão no entorno desses locais, para organizar o fluxo de veículos.

Confira como funcionarão os serviços essenciais em Montes Claros, nesta quarta:

AGRICULTURA - Os Mercados Sul e Central funcionarão somente até o meio-dia.

BANCOS - Fechados. O funcio-

namento normal volta amanhã.

CEMITÉRIOS - Os cemitérios do Bonfim e Jardim da Esperança estarão abertos ao público, das 7 às 17 horas.

COMÉRCIO - Fechados. O funcionamento normal volta amanhã.

SAÚDE - O Pronto Atendimento Municipal Alpheu de Quadros e a Unidade de Pronto Atendimento (UPA) do Chiquinho Guimarães funcionarão 24 horas, para urgência e emergência. A Pediatria do Chiquinho Guimarães funcionará 24 horas; a do Alpheu, das 7 às 19 horas.

PARQUES - Os parques municipais Milton Prates, Sagarana, Cândido Canela e das Mangueiras funcionarão

normalmente, a partir das 7 horas.

COLETA DE LIXO - A coleta de

lixo será feita normalmente. (Ascom PMMC)



FABIO MARCAL

Meio Ambiente encerra Outubro Rosa em Montes Claros



A Secretária de Meio Ambiente e Desenvolvimento Sustentável (SEMMA) encerrou simbolicamente, na última sexta-feira (28), a campanha "Outubro Rosa", de prevenção e com-

bate ao câncer de mama e câncer de colo do útero. Durante todo o mês, os servidores da SEMMA trabalharam, nas sextas-feiras, com roupas rosas, principalmente as mulheres. As servi-

doras também participaram de ações de saúde e educativas promovidas pela Prefeitura. Para o secretário de Meio Ambiente de Montes Claros, Soter Magno, o "Outubro Rosa" foi fun-

damental para as mulheres de toda cidade, uma vez que a campanha chamou a atenção para a importância da mulheres cuidar da própria saúde. (Ascom PMMC)

TUDO VIP
Maicon Tavares

CANAL 2.1

**QUARTA 17H,
COM REPRISÉ
DOMINGO 12H30**

Rede Gazeta de Comunicação

JOÃO JORGE em Revista

Terça-feira 19h30
Sábado 13h30

www.gazetanm.com.br

MASTEC
Cartuchos Toner's
Qualidade em cartuchos e toners

Na MASTEC, você recebe a impressora a custo zero e só paga a cópia! Consulte nossas condições.

Rua Bocaiuva, 583 Centro - Montes Claros - MG Fone (38) 3214-1202
Av. Cônego Ramiro Leite, 30A - Centro - Januária - MG Fone (38) 3621-1000
Av. Pio XII, 433 - Santos Dumont - Pirapora - MG Fone (38) 3742-2001

Fapemig libera R\$ 17,8 para 66 pesquisas da Unimontes

A Unimontes foi contemplada com recursos da ordem de R\$ 17,8 milhões da Fundação de Amparo à Pesquisa do Estado de Minas Gerais (Fapemig). Serão financiados 66 projetos de pesquisa, elaborados por professores da instituição e que serão desenvolvidos em diferentes áreas do conhecimento. Conforme as regras estabelecidas, as pesquisas poderão ser realizadas ao longo de quatro anos.

Os projetos de pesquisa foram aprovados no âmbito da chamada da Fapemig 09/2022, voltada exclusivamente para o "fortalecimento e consolidação da pesquisa na Unimontes e da Universidade do Estado de Minas Gerais (UEMG). O edital tem o objetivo de "estimular a pluralidade e a diversidade

científica, tecnológica e inovação ou extensão em associação com a pesquisa científica nas diversas áreas do conhecimento" nas duas instituições".

Foram contemplados projetos apresentados por professores de 16 departamentos da Unimontes. Os valores serão liberados pela Fapemig com a mediação da Fundação de Apoio ao Desenvolvimento do Ensino Superior do Norte de Minas (Fadenor).

"A aprovação do montante expressivo de recursos na chamada da Fapemig representa a ampliação da investigação científica e tecnológica em nossa universidade, influencia a melhoria da qualidade dos nossos programas de pós-graduação Stricto sensu e incrementa os projetos

de inovação. Além disso, vai acarretar um ganho significativo para a população, maior beneficiada com os resultados das pesquisas a serem financiadas", comemora o reitor da Unimontes, professor Antônio Alvimar Souza.

Na mesma linha, a Pró-Reitora de Pesquisa da Unimontes, professora Clarice Diniz Alvarenga Corsato, destaca que os recursos liberados pela Fapemig vão proporcionar avanços nas áreas da investigação científica e tecnológica e da inovação, o estímulo aos professores e pesquisadores, a melhoria da formação de recursos humanos e aquisição de equipamentos para laboratórios da universidade das diversas áreas do conhecimento.



Laboratórios de Pesquisa no campus-sede da Unimontes

Origem dos recursos em prol da educação



Pró-Reitora de Pesquisa da Unimontes, professora Clarice Diniz Alvarenga Corsato

A professora Clarice Corsato explica que a chamada da Fapemig 09/2022 está inserida no contexto do Decreto Estadual 47.442/2018, que dispõe sobre incentivos à inovação e à pesquisa científica e tecnológica no estado. Por meio de preceito legal 1% da arrecadação das receitas correntes do Estado deve ser destinado para área de ciência, tecnologia e investigação.

"Esperamos também o fortalecimento dos programas de pós-graduação stricto sensu, pois os projetos de pesquisa serão desenvolvidos pelos professores, pesquisadores e alunos dos programas de mestrado e doutorado",

lembra a pró-reitora.

No orçamento do estado de 2022, lembra a pró-reitora, o percentual de 1% corresponde a R\$ 400 milhões, dos quais 60% são destinados para Fapemig e 40% para as políticas públicas do estado. O volume de recursos correspondente a esse percentual tem a seguinte distribuição: 65% para a Secretaria de Desenvolvimento Econômico (Sede), 20% para a Unimontes e a UEMG e 15% para outras finalidades.

Ainda de acordo com a professora Clarice Corsato, a chamada 09/2022 da Fapemig envolveu o valor total de R\$ 27 milhões. A Unimontes obteve o equivalente

a 65,14% dos recursos aprovados.

Departamentos contemplados – Os projetos de investigação científica e tecnológica da Unimontes aprovados na Chamada 09/222 da Fapemig foram apresentados por professores e pesquisadores dos seguintes departamentos da instituição: Administração, Ciências Biológicas, Ciências Agrárias, Ciências Contábeis, Ciências da Computação, Ciências Econômicas, Ciências Sociais, Comunicação e Letras, Educação, Educação Física, Fisiopatologia, História, Odontologia, Geociências, Saúde Mental e Coletiva e departamento de Saúde da Mulher e da Criança. (Portal Unimontes)

**VIGILLAR**
ALARMES ELETRÔNICOS



**A GARANTIA DE QUEM MAIS
ENTENDE DE SEGURANÇA**

(38) 3222 6578 - comercial@vigillaralarmes.com.br

Dois lagartos são capturados pelos Bombeiros em Montes Claros



Em Montes Claros, uma equipe do Corpo de Bombeiros foi acionada para o atendimento de ocorrência envolvendo a captura de animais silvestres no Bairro Jardim Primavera. No local a guarnição deparou com dois "Teiús", dentro de um buraco semelhante a uma piscina com aproximadamente dois metros de profundidade, vazia.

Ressalta-se que a "piscina" estava desativada e localizada dentro de um grande terreno baldio, completamente tomado por vegetações diversas. De



acordo com as informações, os lagartos estavam sendo vistos a quatro dias consecutivos no mesmo local, levando o solicitante a crer que não conseguiriam sair por meios próprios.

Durante a ação, constatou-se a impossibilidade dos lagartos saírem do local espontaneamente, levando a guarnição a efetuar a captura com a segurança devida. Considerando que os animais não apresentavam lesões aparentes, foram soltos em seu habitat natural, longe do perímetro urbano.

BR-365 | Micro-ônibus que levava pacientes de Pirapora para Montes Claros sofre grave acidente

Nessa segunda-feira (31), um acidente com um micro-ônibus deixou feridos na BR-365, perto do trevo de Claro dos Poções. O veículo fazia o transporte de pacientes da saúde de Pirapora para Montes Claros. Segundo o Corpo de Bombeiros, um homem, de 73 anos, foi levado pelo helicóptero Arcaño para a Santa Casa de Montes Claros. O Samu informou que conduziu 12 pessoas para hospitais da região, sendo: cinco para a Santa Casa, incluindo o homem que veio no Arcaño e uma menina, de oito anos, que tinha hematoma na face; quatro para o Hospital Universitário, incluindo o motorista, de 55 anos, que tinha cortes no rosto; três para uma unidade de saúde em Pirapora.

A ocorrência mobilizou ainda a Polícia Rodoviária Federal. De acordo com informações do Consórcio Intermunicipal Multifinalitário de Saúde do Médio São Francisco (Cimmesf), responsável pelo ônibus, o veículo faz o itinerário diário de Pirapora para Montes Claros, onde os pacientes fazem exames, consultas e tratamentos.

O micro-ônibus tinha 18 ocupantes, entre pacientes, acompanhantes, motorista e um agente de viagem. Não há confirmação sobre quantas pessoas ficaram feridas. As vítimas foram levadas para hospitais de Pirapora e Montes Claros. Elas apresentavam escoriações e fraturas. O motorista relatou que perdeu o controle da direção, rodou na pista e caiu em um desnível

no acostamento. O Cimmesf destacou que o coordenador do consórcio foi ao local e que prestando todo o apoio e suporte necessários.



Estágio debate novos rumos da auditoria interna governamental

O Centro de Controle Interno do Exército promoveu um estágio de auditoria interna governamental, no Quartel-General do Exército. Voltado para militares e servidores civis do Sistema de Controle

Interno do Exército, o evento teve como tema "A Auditoria Interna Governamental e a Inovação na Evolução do Gerenciamento de Dados".

Durante o estágio, diversas au-

toridades de dentro e de fora da Força ministraram palestras acerca de temas como governança pública e integridade; perspectivas atuais da utilização de tecnologias pela administração pública federal; o trabalho de consultoria na auditoria interna; auditoria financeira; o futuro da auditoria interna; responsabilização e dano ao erário, dentre outros.

O Chefe do Estado-Maior do Exército Brasileiro, General de Exército Stumpf, realizou a abertura e ressaltou a importância da atividade. "É muito importante reforçarmos a capacitação do nosso pessoal no que se refere à auditoria. Cada vez mais, os gestores públicos são objeto de fiscalização. Trabalhamos melhor quando somos fiscalizados,

mas para trabalharmos bem precisamos conhecer profundamente nossa atividade. Este estágio ajudará a fortalecer nossa instituição".

Também compareceram à abertura dos trabalhos o subsecretário de Economia e Finanças do Exército, General de Divisão Aires, e o Chefe do Centro de Controle Interno do Exército, General de Divisão Enéias.

O estágio contou com apresentações de autoridades, como o Ministro do Tribunal de Contas da União (TCU), Jorge Oliveira; o Secretário-Geral de Controle Externo do Tribunal de Contas da União, Leonardo Albernaz; e a Procuradora-Geral do Ministério Público junto ao TCU, Cristina Machado da Costa e Silva. (Exército Brasileiro)



Segurança EM AÇÃO!

Por: Vinícios Santos

Confusão é registrada na noite de domingo, em Janaúba

Moradores gravaram uma grande confusão, durante a carreta da vitória do presidente Lula, na Avenida do Comércio em Janaúba. Em depoimento, testemunhas disseram que foram tiros de borrachas efetuados por uma equipe de segurança, para manter-se a ordem dos participantes. Testemunhas também disseram que houve aspersão de spray de pimenta nas pessoas.

Já a nível nacional caminhoneiros têm se manifestado contra o resultado eleição, desde que o mesmo foi anunciado. Eles prometem no mínimo 72 horas de paralisação e pedem por intervenções das forças armadas.

Caminhão tomba na Vila Sion II, em Montes Claros

Na última sexta-feira (28), um caminhão tombou em uma estrada de terra na travessa da linha no bairro Vila Sion II, em Montes Claros. Felizmente o condutor não teve ferimentos graves.

Grave acidente é registrado na BR-365

Na tarde de sábado (29), aconteceu um acidente na BR-365 na Ponte Branca - próximo ao Posto Barro 2, em Montes Claros. O acidente envolveu uma carreta e dois veículos de passeio.

Tragédia | Duas pessoas morrem em incêndio em Pirapora

Em Pirapora, Norte de Minas, uma tragédia: um incêndio em uma casa de eventos matou dois homens. O fato aconteceu na tarde de domingo (30). Um homem conhecido como Fernando, que era proprietário do estabelecimento, veio a óbito; outro rapaz também não resistiu. As chamas foram intensas. A casa de eventos fica localizada na Rua Januária (Bairro Santo Antônio). Equipes do Corpo de Bombeiros e da Polícia Militar foram mobilizadas na ocorrência. As causas do incêndio ainda estão sendo investigadas.

PRF impede roubo à carreta

A PRF de Minas Gerais conseguiu impedir um assalto de uma carreta com carga dos Correios, que ocorria em uma rodovia vicinal, às margens do KM-219 da BR-251, em Cachoeira de Pajeú. A ação policial ocorreu na madrugada de sexta-feira (28), após o acionamento da PRF, via 191, pela empresa responsável pelo rastreamento da carga transportada. Quando chegaram ao local informado pelas coordenadas GPS, os policiais surpreenderam cerca de oito criminosos, que já realizavam o transbordo da mercadoria roubada para outros veículos e também mantinham os dois caminhoneiros como reféns. Ao notarem a chegada das viaturas, os assaltantes evadiram do local nos veículos que utilizavam durante a ação criminosa. A carreta e toda a carga transportada foram recuperadas e os motoristas foram libertados ilesos.

Homicídio é registrado em Janaúba no último sábado



Em Montes Claros, uma equipe do Corpo de Bombeiros foi acionada para o atendimento de ocorrência envolvendo a captura de animais silvestres no Bairro Jardim Primavera. No local a guarnição deparou com dois "Teiús", dentro de um buraco semelhante a uma piscina com aproximadamente dois metros de profundidade, vazia.

Ressalta-se que a "piscina" estava desativada e localizada dentro de um grande terreno baldio, completamente tomado por vege-

tações diversas. De acordo com as informações, os lagartos estavam sendo vistos a quatro dias consecutivos no mesmo local, levando o solicitante a crer que não conseguiriam sair por meios próprios.

Durante a ação, constatou-se a impossibilidade dos lagartos saírem do local espontaneamente, levando a guarnição a efetuar a captura com a segurança devida. Considerando que os animais não apresentavam lesões aparentes, foram soltos em seu habitat natural, longe do perímetro urbano.

Terceirização de mão de obra: NOSSA ESPECIALIDADE

SEGURANÇA PARA EVENTOS - PORTARIA
LIMPEZA E CONSERVAÇÃO - VIGILÂNCIA DESARMADA
RECEPÇÃO - ZELADORIA



(38) 3222-5427
comercial@qualityrecursoshumanos.com.br



Vacinação contra a febre aftosa começa nesta terça-feira (1º) em MG

Terá início nesta terça-feira (1/11) a segunda etapa anual de vacinação contra a febre aftosa em Minas Gerais. Conforme estabelecido na Portaria IMA nº 2.132, de 31/3/2022, bovinos e bubalinos de todas as idades devem ser imunizados. O Instituto Mineiro de Agropecuária (IMA), vinculado à Secretaria de Agricultura, Pecuária e Abastecimento (Seapa), é o responsável pelo gerenciamento e fiscalização

da campanha junto aos pecuaristas. A expectativa é a de que sejam imunizados 25,7 milhões de animais em todo o estado para preservar a sanidade dos rebanhos, manter o atual status sanitário de livre com vacinação conferido pela Organização Mundial de Saúde Animal (OMSA) e atender aos compromissos comerciais com países que compram a carne brasileira.

A campanha vai até 30/11. O

prazo para comprovar a vacinação termina em 10/12, de acordo com a legislação. No ato da declaração, o IMA recomenda o recadastramento dos animais da propriedade rural.

O diretor geral do IMA, Antônio Carlos de Moraes, pede a colaboração de todos os produtores rurais para o cumprimento da medida e reforça a importância da responsabilidade de toda a cadeia pecuária para o sucesso da cam-

panha. "A cadeia produtiva é parte fundamental no processo de prevenção e erradicação da febre aftosa, por meio da imunização dos animais e do fortalecimento da vigilância. A busca pela maior atuação conjunta entre a administração pública e sociedade civil vem sendo objeto de planos de comunicação no processo de erradicação da febre aftosa. Trabalhamos em parceria com os produtores rurais e sempre reforçamos a importância da imunização, essencial para que tenhamos uma boa cobertura vacinal e, em um futuro próximo, possamos alcançar um novo status sanitário, o de livre de febre aftosa sem a vacinação. Ainda não podemos 'largar mão' da vacina, falta pouco para alcançarmos novos mercados, valorizando ainda mais a pecuária mineira e nacional", sinalizou.

O compromisso dos pecuaristas nas campanhas de vacinação contra a febre aftosa nos últimos anos, aliado às ações de defesa sanitária animal, têm garantido índices de vacinação dos bovinos e bubalinos superiores a 95%. A expectativa para este ano é a de que este índice se mantenha.

VACINAS - O gerente de Defesa Sanitária Animal, Guilherme Costa Negro Dias, lembra que os estabelecimentos que comercializam vacinas contra febre aftosa devem estar cadastrados no IMA. Estes estabelecimentos estão sujeitos a normas para o comércio e distribuição de vacinas, visando oferecer aos produtores rurais produtos de qualidade e em bom estado de conservação.

"Toda venda de vacina contra a febre aftosa deverá ser acompanhada da emissão de nota fiscal. Após a emissão da nota fiscal, os frascos de vacinas correspondentes devem ser retirados do equipamento de refrigeração, acondicionados em caixas para o transporte e expedidos imediatamente, não sendo permitido, ao produtor ou qualquer outra pessoa, sob qualquer pretexto, guardar a vacina nas dependências da revenda para retirada posterior. O transporte das vacinas deverá ser efetuado em recipiente próprio capaz de manter a temperatura ideal de conservação entre 2°C e 8°C, podendo ser utilizado gelo comum (2/3 de gelo) ou gelo reciclável. Essa temperatura de acondicionamento deverá ser mantida até a

aplicação no animal", explicou.

Caso o produtor tenha dificuldades em adquirir a vacina em sua região, deverá comunicar o fato ao escritório do IMA mais próximo, que verificará as ofertas do imunizante.

DECLARAÇÃO - O formulário unificado de declaração está disponível em ima.mg.gov.br.

Nesses formulários será possível realizar a declaração da vacinação contra febre aftosa, a atualização dos dados cadastrais de outras espécies e as informações sobre a realização da vacinação contra a raiva.

O produtor deve se atentar ao preenchimento correto dos documentos "Declaração de Vacinação Contra Febre Aftosa" e da "Declaração de Vacinação contra raiva e atualização cadastral do rebanho".

A Declaração da Vacinação (DCL) poderá ser realizada de diversas formas. Por meio do Portal do Produtor, pelo site ima.mg.gov.br, por e-mail do escritório do IMA correspondente ao município, nos postos de atendimento e conveniados ou, ainda, presencialmente, em uma das unidades do Instituto. (Agência Brasil)



Bovinos e bubalinos de todas as idades devem ser imunizados

Agricultura familiar terá novo cadastro a partir desta terça-feira

A partir de hoje (1º), o acesso a ações, programas e políticas públicas voltadas para a geração de renda e fortalecimento da agricultura familiar deverá ser feito exclusivamente via Cadastro Nacional da Agricultura Familiar (CAF).

A ferramenta foi adotada para identificar e qualificar as unidades familiares de Produção Agrária (UFPA) da agricultura familiar, bem como empreendimentos familiares rurais e formas associativas de organização da agricultura familiar.

Segundo o Ministério da Agricultura, Pecuária e Abastecimento (Mapa), a mudança decorre do fim do prazo de emissão da Declaração de Aptidão ao Programa Nacional de Fortalecimento da Agricultura Familiar (DAP/Pronaf), que se encerra ontem (31).

Com a mudança, o CAF será a principal ferramenta do agricultor familiar para acesso aos programas federais, sendo utilizado, inclusive, para verificação da aposentadoria rural.

"Desde 2 de janeiro deste ano, o CAF já estava substituindo gradativamente a DAP/Pronaf, que dei-

xará de ser emitida. As DAPs continuarão válidas até o fim da sua vigência, não sendo necessário que o beneficiário se antecipe ao fim da vigência de sua DAP", informou a pasta.

Ainda segundo o Mapa, apenas os agricultores que não têm a DAP ativa precisarão buscar, a partir de 1º de novembro, a Rede CAF. A inscrição terá caráter permanente e a validade do registro será renovada a cada dois anos.

"Neste momento, praticamente toda Rede DAP já fez a sua migração para a Rede CAF. Espera-se que, até o final de 2023, 2.519.854 famílias sejam beneficiadas por meio do registro de inscrição ativa no CAF", complementa o ministério.

O sistema do CAF é integrado às principais bases de dados do governo federal e valida as informações declaradas pelo requerente no ato da inscrição. "Caso seja detectada alguma inconsistência, o sistema não permitirá a conclusão da inscrição até que a pendência seja corrigida, minimizando a possibilidade de fraude", informou, em nota o Mapa. (Agência Brasil)



Desde janeiro, cadastro nacional vem substituindo a rede DAP/Pronaf

CNA analisa resultados dos custos de produção do tomate em 2022

Em 2022, o Projeto Campo Futuro, realizado pela Confederação da Agricultura e Pecuária do Brasil (CNA), levantou os custos de produção do tomate nos estados de Minas Gerais, Paraná e Santa Catarina. Os resultados foram apresentados, ontem (31), durante live.

O presidente da Comissão Nacional de Hortaliças da CNA, Manoel Oliveira, conduziu o debate, que contou com as apresentações da assessora técnica da entidade, Letícia Barony, e do proprietário do Centro de Treinamento em Tomaticultura, Marco Alvarenga.

De acordo com Letícia, nos painéis de custos de produção do tomate, realizados nos municípios de Reserva (PR) e Barbacena (MG), a propriedade modal

possui 2 e 7 hectares de área plantada e produtividade média de 3 e 3,5 mil caixas/ha, respectivamente.

"Nessas duas regiões, observamos que o produtor não conseguiu pagar os custos com desembolsos (insumos, colheita, pós-colheita). Isso indica que a produção de tomate está sendo subsidiada por outra atividade e precisa de outras fontes de capital para a manutenção, indicando a descontinuidade da atividade no curto prazo", explicou a assessora da CNA.

Já em Lebon Regis (SC), a propriedade modal é de 10 hectares, com produção de 4,5 mil caixas de tomate por hectare. "Entre as regiões pesquisadas, apenas Lebon Regis apresentou margens

bruta e líquida e lucratividade positivas", disse Letícia.

Nos três municípios, os desembolsos do produtor com fertilizantes representam, em média, 21% da receita. Em seguida vêm os produtos fitossanitários (12%) e o pagamento dos juros da operação de custeio da lavoura, com 8,7% da receita.

Em sua apresentação, Marco Alvarenga destacou a importância do uso da tecnologia nos sistemas de produção do tomate. "As ferramentas tecnológicas têm evoluído de forma rápida e o produtor que não acompanhar esse processo corre o risco de sair do mercado".

Para Alvarenga, o Brasil precisa investir no cultivo de tomate em sistema protegido (estufas). "Esse tipo de produção não chega a nem 10% no país, pois o investimento é muito alto. O produtor precisa de recursos e acreditar que as tecnologias são ferramentas que contribuem para o aumento da produtividade. É um investimento a médio e longo prazo, mas que auxilia na mitigação de riscos de produção e comercialização". (Portal CNA)



Alexandre de Aguiar Rocha, por determinação da Superintendência Regional de Meio Ambiente do Norte de Minas (SUPRAM NM), torna público que solicitou, por meio do Processo Administrativo nº (2020.08.01.003.0003691), Licença (LAC2/LOC), para Criação de bovinos, bubalinos, equinos, muare, ovinos e caprinos, em regime extensivo (G-02-07-0). O requerente informa que foram apresentados os Estudos de Impacto Ambiental (EIA) e o Relatório de Impacto Ambiental (RIMA), e que o RIMA encontra-se à disposição dos interessados na SUPRAM NM (Montes Claros - MG). O requerente comunica que os interessados na realização da Audiência Pública deverão formalizar a sua solicitação, conforme o previsto na Deliberação Normativa COPAM nº 225, de 24 de agosto de 2018, na SUPRAM NM (Montes Claros - MG), dentro do prazo até 45 dias.

Notícia dos Famosos

Michelle se pronuncia sobre unfollow de Jair Bolsonaro e bastidores da polêmica vazam: 'Bolsonaro lavou as mãos'



Em comunicado publicado nas redes sociais, Michelle Bolsonaro afirmou que não foi o marido o responsável pelo unfollow em seu perfil no Instagram. Confira a declaração.

Michelle Bolsonaro quebrou o silêncio e se manifestou sobre a troca de unfollow com o marido, Jair Bolsonaro, após a derrota nas eleições presidenciais deste domingo (30). A primeira-dama afastou a possibilidade de separação.

"Conforme o Jair explicou em várias lives, quem administra essa rede não é ele. Eu e meu esposo seguimos firmes, unidos, crendo em Deus e crendo no melhor para o Brasil. Estaremos sempre juntos, nos amando, 'na alegria e na tristeza...'. Que Deus abençoe a nossa amada nação", escreveu Michelle.

creveu Michelle.

Mesmo com os esclarecimentos, Michelle e Jair ainda não voltaram a se seguir no Instagram. Primeira-dama também não explicou o motivo que a fez retribuir o unfollow no perfil do marido.

Segundo o colunista Guilherme Amado, do Metrôpóles, foi Carlos Bolsonaro, com quem Michelle não nutre uma boa relação, quem deu unfollow na madrasta através do perfil do pai. Ainda de acordo com a publicação, a primeira-dama reclamou com o marido, mas Jair "lavou as mãos", o que levou a esposa a fazer a mesma coisa.

MICHELLE BOLSONARO SE PRONUNCIA, MAS NÃO COMENTA

O RESULTADO DAS ELEIÇÕES

20 horas já se passaram desde que o TSE anunciou a vitória de Luiz Inácio Lula da Silva ao cargo de presidência da república. Até agora, Jair Bolsonaro não se pronunciou sobre a derrota. Mesmo já ativa nas redes sociais, Michelle também evitou o assunto e se limitou a publicar um encontro com uma pastora, um verso bíblico e, claro, o esclarecimento para a polêmica do unfollow.

"Louvai ao Senhor, todas as nações; louvai-o, todos os povos. Porque a sua benignidade é grande para conosco, e a verdade do Senhor é para sempre. Louvai ao Senhor!", diz o salmo publicado pela primeira-dama.

Mulher de Erasmo Carlos fica furiosa após boato de morte do cantor: 'Desprezível'

Cantor está internado na Zona Oeste do Rio de Janeiro para um tratamento e sua companheira fez um longo desabafo nas redes sociais após boatos da morte do músico.

Fernanda Passos, esposa de Erasmo Carlos, ficou indignada com boatos que surgiram na internet de que o músico teria morrido neste domingo (30). A pedagoga usou as redes sociais para informar o estado de saúde do músico e desabafar sobre os boatos, desmentidos pela assessoria do artista.

Em uma sequência de stories no Instagram, Fernanda disse: "Erasmo está bem!". A esposa do músico explicou sobre pessoas cruéis que inventaram o boato. "Nesses últimos anos, o que conheci de gente mal intencionada, cruel e irresponsável não está escrito. Tudo que havia para ser dito foi

peça assessoria de imprensa e boletim médico. Ficar procurando a família em busca de notícias ruins é tenebroso, até porque não há nada além do que já foi informado. Esse tipo de nota sem apuração é desprezível", disse.

Fernanda também fez um relato sobre receber xingamentos por pessoas que procuraram os filhos de Erasmo Carlos para saber notícias sobre o músico. "Me xingaram, vieram apurar comigo, com os filhos e amigos dele da forma mais vil e puramente curiosa. Ele é uma pessoa. Eu sou uma pessoa", ressaltou.

"E eu tenho motivos para manter a minha vida e a minha relação com o máximo de respeito e discrição possível. E por causa dessas reações imbecis que mantive também esse momento de vulnerabilidade fora de qualquer conversa", completou.

ESPOSA COMENTA SOBRE FALTA DE RESPONSABILIDADE COM FAKE NEWS SOBRE MORTE DE ERASMO CARLOS

Erasmo Carlos está internado em um hospital na Zona Oeste do Rio de Janeiro desde 17 de outubro, quando deu início a um tratamento para cuidar de uma infecção pulmonar. Para os seguidores, Fernanda ressaltou a irresponsabilidade de quem propaga boatos e a falta de cuidado com o assunto.

"Tenham bom senso. Se não podem ter com quem ama o Erasmo, tenham com ele, que está com todas as energias voltada na sua melhora. E, aliás, se algum ruim acontecesse, acabamos de experimentar a 'delicadeza' de vocês no trato de quem já estaria sofrendo demais. Que coisa horrorosa. Maldade demais", desabafou.

RESUMO DE Novelas



Oto se oferece para levar Brisa a São Luís no avião da empresa em que trabalha. Tinho pede a Guerra que encontre sua mãe. Stenio desconfia de que Guerra tenha pedido informações para Helô sobre o caso de Brisa e alerta Moretti. Ari confessa a Gil que está gostando de sua nova vida. Karina diz a Brisa que Oto está apaixonado pela amiga. Espeto comenta com Joel que desconfia de que Nunes venderá seu bar. Talita não entende a hostilidade de Cidália. Brisa aceita ir para São Luís com Oto.



Clarice explica sua história para Marcela e Paulo. Jonathan conta para Ítalo que Clarice o viu com Anita. Pat e Moa decidem ir até a empresa de segurança de Ítalo. Duarte pede para trabalhar na loja do tio de Jéssica. Enzo vê Hugo com Márcia e fica enciumado. Alfredo se desentende com Moa por causa dos filhos. Anita despista o segurança que Ítalo deixou com ela. Jéssica se desespera ao descobrir que Clarice não morreu. Regina vibra com a notícia de que Clarice não pode assumir a presidência da SG.



Candoca não comenta com Pajeú quem pode ser o responsável pela doença das pessoas. Tertulinho não encontra Adamastor na casa de Timbó. Jessilaine tenta disfarçar o incômodo ao ver a empolgação de Candoca com o projeto do hospital. Latifa se insinua para Zahym. Deodora assegura a Tertulinho que descobrirá o que Maruan esconde. Adamastor conversa com Padre Zezo. Latifa questiona Maruan sobre seus sentimentos por ela. Tertulinho ameaça Vancler para encontrar Adamastor. Deodora questiona Maruan sobre seu segredo. Xaviera indica a José o paradeiro de Adamastor.



Celeste conta a Brenda que André a levou para conhecer um lugar bonito no meio da natureza. Raquel escuta e fica incomodada com Celeste. Otto questiona Luísa sobre poder usar a internet, além de um pequeno espaço da sua casa para continuar as investigações e ninguém rastreá-lo. Pinóquio se encontra com Mario, Gael, Benício, Lorena e Kessya na Luc4Tech, e eles evitam o boneco por medo ou desconforto. Lorena provoca Pinóquio achando que ele não tem sentimento, Pinóquio começa a chorar lágrimas de óleo. Yuchello fala para Durval e Claudia que Lorena é um androide. Éric aconselha Bento a pedir Kessya em namoro para eles poderem andar de casal juntos.



Tobias pede para falar com Setur pois só ele pode ajudá-lo. Na tenda de Calebe, ele reúne a família para dar boas-vindas aos estrangeiros. Josué diz a todos na tenda de reunião que a aliança de Deus com o povo foi mais uma vez confirmada com vitória sobre as muralhas de Jericó. Arauto começa a conversar com Rafi e diz que ali naquele lugar não precisa fazer nada para ser punido. Tiléia fica preocupada com a demora de Rafi. Tobias pede para Setur uma máscara de ferro para coprir as cicatrizes. Setur sugere uma máscara de couro. Tiléia e Kira saem pelas ruas à procura de Rafi. Elas entram na hospedaria de Zaira e perguntam sobre o vendedor de cesto.



PALAVRAS CRUZADAS DIRETAS

www.coquetel.com.br

© Revistas COQUETEL

(?) Madrid, time de Karim Benzema	Nitrogênio (símbolo)	Solvente que reduz a viscosidade de tintas	(?) Doha, debate da OMC
Batida policial para orientar motoristas	Efeito do exercício no tecido muscular	Significado do "C", em CPF	Ilha, em francês
Status trabalhista do PIS			
(?) Paz, capital boliviana	Tio de Huguinho, Zezinho e Luizinho		
	Interjeição de repulsa		
Secreção hepática auxiliar da digestão	Comando (fig.)		
Barulho	Mr. (?), cantor de funk		Montanhas (?), cordilheira (EUA)
Edgar Degas, pintor	Perfume		Senhora (abrev.)
Choro de Jacob do Bandolim e letra de Herminio Bello de Carvalho	Exame cardiaco (red.)		Reflexões sonoras
	Meio		
		Delata (gíria)	Infantil (abrev.)
		Cosseno (símbolo)	
Queimadura, em inglês	O status de Piquet na F1		Átomo reduzido na água destilada
	Dureza		
Cidade do interior fluminense		River (?), antigo jogo de videogame	Fama, em inglês
(?) Sam: os EUA			Criada da nobreza
O líquido que evapora facilmente	Ácido nucleico dos retrovirus		Sem número (abrev.)
Gênero de rodas de samba			Lya Luft, escritora brasileira

BANCO 3/11: 4/burn - fame - raid - 5/finer - 6/donald - rodada - 8/rochosas - 14/biliz educativa 48



Solução

O	T	V	O	I	R	P
T	L	I	T	O	A	
N	S	V	N	R	G	I
E	W	F	E	O	I	L
V	S	N	A	M	R	B
N	O	I	I	T	C	
R	H	S	C	N	R	B
O	C	O	C	O	O	O
O	H	E	L	E	D	E
V	R	S	V	A	V	O
O	V	A	R	A	T	
V	E	D	E	R	E	L
O	T	V	N	O	V	L
O	I	C	I	L	E	R
R	T					

PROGRAMAÇÃO DA SEMANA

As Aventuras de Tadeo e a Tábua de Esmeralda
89min - Animação

Sorria
115min - Terror 16

Adão Negro
125min - Ação

Halloween Ends
111min - Terror

Convite Maldito
105min - Terror

Chuva adia início da campanha Novembro Azul em Moc

A previsão de chuvas hoje (1º) levou a Associação Presente de Apoio a Pacientes com Câncer e o Hospital Oncovida a adiarem por uma semana o lançamento da campanha Novembro Azul em Montes Claros. Que seria hoje às 8 horas. O objetivo das instituições é levar informação à população da cidade, reforçando iniciativas para promover a mudança de comportamento dos homens, além de incentivar o hábito de consultar um médico e realizar os exames preventivos. O Brasil teve 44 mortes por dia por câncer de próstata em 2021, segundo o Instituto Nacional do Câncer, e é essa realidade que precisa ser transformada. A ação será realizada no Parque Sagarana, às 8h, com presença de especialistas, palestrantes, pacientes com câncer e da

sociedade.

A oncologista Priscila Miranda Soares, o urologista Conrado Leonel Menezes e mágico e palestrante Júlio Rasec farão considerações sobre o câncer de próstata, com o objetivo de chamar a atenção dos homens para o exame de rastreamento da doença. Desde sua fundação, há 18 anos, a Associação Presente é responsável por iniciativas para promover a mudança de comportamento do público masculino, incentivando o hábito de consultar um médico e realizar os exames preventivos.

Para o ano de 2022, a instituição adota o lema "Mostre sua força, vença o preconceito", com a intenção de conscientizar os homens a terem atitude e serem protagonistas de sua saúde, cuidando dela de ma-

neira integral. Mesmo com as constantes campanhas de prevenção e alerta para a realização dos exames que podem detectar o câncer de próstata em estágio inicial, muitos homens com idade avançada ainda relutam em seguir as recomendações do rastreamento. O câncer de próstata é o tipo mais comum entre os homens brasileiros, atrás apenas do câncer de pele não melanoma. Segundo o INCA, Minas Gerais tem uma taxa estimada de 43,78 casos de câncer de próstata para cada 100 mil homens, e 95% dos diagnósticos são feitos de forma tardia.

A próstata é uma glândula do sistema reprodutor masculino que contribui para produção e armazenamento do sêmen. O câncer na próstata é o tipo de tumor mais comum em homens com mais de 50

anos. A taxa de incidência é maior nos países desenvolvidos em comparação aos países em desenvolvimento. A doença é o resultado de uma multiplicação desordenada das células da próstata. Quando há presença de câncer, a glândula endurece. Na fase inicial, o câncer de próstata não tem sintomas. Em 95% dos casos, eles aparecem em estágio avançado.

Portanto, exames preventivos frequentes são fundamentais para que a doença não seja descoberta em estado avançado. Homens a partir dos 50 anos de idade (ou 45, se houver casos de câncer de próstata na família). Pessoas negras também têm maior predisposição para desenvolver este tipo de câncer devido ao fator genético. É importante destacar que todos os homens dentro destas condições devem realizar os exames preventivos anualmente. Um desses exames é o toque retal. O exame é rápido e indica se a próstata apresenta algum tipo de alteração. Caso a alteração seja detectada, o médico pode solicitar outros exames para confirmar o diagnóstico, como o PSA (Antígeno Prostático Específico), o ultrassom transretal e a biópsia da glândula, que consiste na retirada de fragmentos da próstata para análise. Só então é feito o diagnóstico. Quanto mais cedo for feito o diagnóstico, maiores serão as chances de cura, além de permitir um tratamento menos agressivo.



Sebrae Minas apresenta modelo de educação empreendedora à Educação Estadual

A experiência da educação empreendedora e o modelo de Ensino Médio em Tempo Integral do Sebrae/MG foi apresentado pelo diretor da instituição, Marden Magalhães e equipe técnica, ao Secretário de Estado de Educação, Igor de Alvarenga, que visitou a unidade, na sexta-feira (28/10). A instituição é parceira da Secretaria

de Estado de Educação (SEE/MG) na implementação do Ensino Médio em Tempo Integral na rede de educação estadual mineira, além de colaborar na elaboração do módulo de Preparação Básica para o Trabalho e Empreendedorismo das matrizes curriculares dos cursos técnicos ofertados no EMTI Profissional beneficiados com essa parceria, algo que é muito importante para nós. Aproveitamos também a visita para reforçar e alinhar as ações que desenvolvemos com as nossas Regionais de Ensino para que possamos implementá-las em nosso estado", pontuou o secretário.

Durante a visita, o secretário ressaltou a importância da parceria entre o Estado e o Sebrae para aprimorar ainda mais a qualidade do ensino público. "Conheci mais de perto o trabalho que a instituição parceira realiza. Temos hoje cerca de 12 mil estudantes do EMTI Profissional beneficiados com essa parceria, algo que é muito importante para nós. Aproveitamos também a visita para reforçar e alinhar as ações que desenvolvemos com as nossas Regionais de Ensino para que possamos implementá-las em nosso estado", pontuou o secretário.

A gerente de educação do Sebrae/MG, Fabiana Pinho, explicou um pouco sobre o trabalho desenvolvido pela instituição que considera ser fundamental na parceria que leva o modelo de educação empreendedora aos alunos da rede pública estadual. "Dialogamos sobre a parceria e sobre o trabalho que realizamos no EMTI, em que contribuímos para levar o

empreendedorismo aos estudantes das escolas estaduais, para que eles possam se formar de uma maneira diferenciada, se posicionando no mercado de trabalho, utilizando do empreendedorismo para transformar suas próprias vidas", explicou Fabiana.

A diretora de Educação Integral e Profissional da SEE, Andrea Botelho, disse que a experiência positiva do Sebrae é muito importante para nortear as ações já implementadas pela Secretaria, além de direcionar a criação de outras e fomentar o protagonismo dos jovens na formação profissional para o mundo do trabalho. "O Sebrae nos apresentou ações inovadoras desenvolvidas com os seus estudantes e como podemos trazer essa experiência para a nossa rede e fortalecer a formação dos nossos profissionais, o protagonismo dos nossos jovens e fomentar também o empreendedorismo, tão importante na formação profissional e técnica", afirmou Andrea. (Portal SEE-MG)



Alunos do EMTI/Sebrae apresentam experiências de empreendedorismo ao secretário

Conselho de Assistência Social aprova projetos de captação do FIA

O conselho municipal de assistência social aprovou vários projetos de instituições do setor que pretende captar recursos de doação do imposto de renda do fundo da infância e adolescente, foram aprovados o Plano de Trabalho da Associação de Resgate da Dignidade Humana Providência Divina, "Qualificação Profissional: O despertar para Transformação Social". Aprova o Plano de Trabalho "Cami-

nando para Futuro" da Entidade Grupo de Apoio a Prevenção e aos Portadores da AIDS (Grappa) que foi referendado por este Conselho para fins de captação de recursos a ser efetivada junto à empresa Companhia Energética de Minas Gerais (Cemig) Campanha 2022 e o encaminhamento deste plano ao setor responsável pela formalização de parcerias se dará após a destinação do respectivo recurso pela empre-

sa ao Fundo para Infância e Adolescência (FIA).

Aprova os Planos de Trabalhos abaixo identificados pertencentes ao Edital Social BNB FIA 2022, que foi referendado por este Conselho para fins de captação de recursos a serem efetivados junto ao Banco do Nordeste e os encaminhamentos destes planos aos setores responsáveis pela formalização de parcerias se dará após a destinação dos respectivos recursos pela empresa ao Fundo para Infância e Adolescência (FIA). "Mãos que previnem e fortalecem a Infância" Associação Paula Elizabete; "Transformando Vidas" Fundação Fé e Alegria do Brasil; "Drogas! Ninguém Merece" Lar Nossa Senhora do Perpetuo Socorro; "Acolher e Amar: Mudando Vidas Através da Educação, Cultura e Lazer" da Fundação Irmã Dulce de Montes Claros; "O Abuso esta Perto II" do Instituto Social Corrente do Amor;

"Sementes/ Transformando Vidas" da Associação Casa São Bento – Chácara São José

Resolve pela anulação do Art.11 Resolução Nº 13/2022/CMDCA/MOC, de 30 de setembro aprovada neste Conselho em reunião ordinária de 28 de setembro que deliberou sobre aprovação dos Planos de Trabalho "Transformando o Saber" e "Qualificação Profissional: Ressignificando Histórias" da Associação de Resgate da Dignidade Humana Providência Divina. Os planos de trabalho mencionados neste artigo ficam impedidos de serem apresentados para fins de captação de recurso, objeto de parceria entre a Associação de Dignidade Humana Providência Divina, este Conselho e o município de Montes Claros em decorrência de inobservação por parte da entidade, da insuficiência de seus recursos captados pela conta do Fundo da Infância e Adolescência.



Empreendimentos e Fomentos em tempos de crise: Dicas essenciais para abrir um novo negócio e não precisar quebrar para aprender.

Sabia que você pode ganhar tempo até mesmo anos na sua vida empresarial com o know-how de muitos empreendedores? Não precisa você viver 20 anos errando para aprender.

Segue alguns dicas preciosas que te ajudarão.

- É melhor aprender com os erros dos outros do que aprender com os seus próprios erros

Independentemente do caminho que você decidiu trilhar rumo ao seu empreendimento, alguém já passou por ele e você pode economizar tempo ao espelhar-se nesse exemplo, além de extrair um aprendizado que lhe poupe esforços em vão. Investir um período estudando a história de outros empreendedores e iniciativas que deram certo pode diminuir consideravelmente a probabilidade de prejuízos em seu negócio.

- Conhecer o seu cliente é tão ou mais importante do que conhecer o seu produto

Um erro muito comum cometido pelos empreendedores é focar excessivamente no produto e deixar de lado o cliente. Uma boa pesquisa de mercado é imprescindível para evitar a surpresa desagradável de separar-se com o fato de que seu produto não é atrativo. Conheça o seu mercado potencial antes de investir em um produto.

- É preciso obter ajuda especializada para não correr riscos

Buscar ajuda de um profissional de contabilidade, por exemplo, antes de definir a forma jurídica ideal, ou de um advogado antes de formalizar um contrato de sociedade, é recomendável e evitará desgastes como a dissolução precoce de uma empresa por questões burocráticas ou até mesmo surpresas com dispêndios tributários impróprios.

- Ter uma visão ampla do que ocorre no mercado direciona minhas ações

É vital para sua empresa ou negócio que você esteja atento às novidades em seu segmento. Por isso, normalmente quem está conduzindo um empreendimento envolve-se tanto que não encontra tempo para perceber as mudanças ou as oportunidades que estão ocorrendo em seu ramo de atividade. Uma visão ampliada ajuda a definir o quanto deverá ser investido em novas tecnologias, por exemplo.

- Não existe receita instantânea de sucesso

Vivemos numa época de muitos atalhos e facilidades. mas o certo é que o caminho para o sucesso é trilhado passo a passo. Uma conquista significativa muitas vezes não é obtida na primeira, segunda ou terceira tentativa. Uma empresa leva tempo para ser consolidada, e isso requer dedicação, esforço e comprometimento por parte do empreendedor. baseado no texto de José Carlos R Júnior, *Conube* <https://conube.com.br/blog/riscos-de-abrir-uma-empresa/>



Rafa o empreendedor do segmento de joalheria, o "Burguês do Ouro"

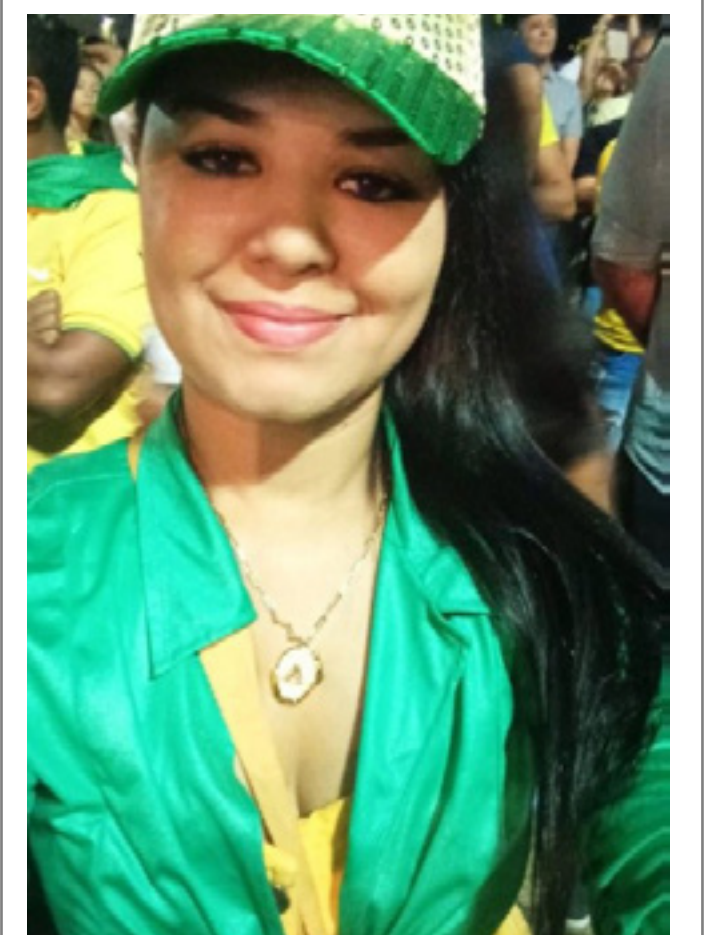

Minha linda amiga Anacelly, bolsogata e grande empreendedora do segmento da moda praia.

Contato: fomentamoc@gmail.com
(38) 9 9130 8376



VOU INICIAR esta página de hoje muito triste desde da noite de domingo com a derrota de um GUERREIRO, ou seja, o PRESIDENTE BOLSONARO que lutou bravamente contra um dos sistemas mais bem armados já existente do país. Por isso mesmo, estamos vendo um Brasil dividido com a vitória de Lula que foi por apenas 1% a mais. A gente perde e ganha, pois a vida é assim mesmo e agora vamos rezar para que o pior não aconteça. MONTES CLAROS FICOU EM SILÊNCIO depois das eleições e a festa da vitória preparada teve que ser adiada, pois a tristeza e até as lágrimas tomaram conta daqueles que como nesta foto, saíram as ruas para apoiar o PRESIDENTE. Foto significativa que jamais será esquecida. Se houve fraude nas urnas, só o tempo dirá e volto a pedir ao BOM DEUS que reserve o que será bom para este país verde e amarelo. Vamos todos continuar a vida tralhando e seguindo em frente sempre confiantes.



Meu sobrinho Lucas também esteve aniversariando na semana que passou e recebeu o caminho da vovó Terezinha Paulino.

ENTRE "ELES"

Começou a integração entre os iguais: O ditador da Nicarágua, Daniel Ortega, que foi citado diversas vezes pelo presidente Jair Bolsonaro por perseguir padres e freiras em seu país, enviou uma carta para Lula, o cumprimentando, na noite deste domingo, 30. As letras maiúsculas e os erros de ortografia, mais uma vez, atestam sua veracidade. Como nas demais mensagens, o ditador assina o texto com sua esposa e vice-presidente Rosário Murillo.

FUTURO

Ninguém pode prever o que vai acontecer ainda, depois das eleições, inclusive no próprio domingo, depois do resultado, os CAMINHONEIROS protestaram fechando várias rodovias importantes, bandidos atiraram de metralhadoras pela vitória de Lula e vamos ver a reação do presidente Bolsonaro que certamente não aceitará qualquer falcatrua nas eleições e na desobediência das leis. O Brasil está mesmo inseguro e ninguém sabe se Lula realmente com tantos processos, poderá assumir a presidência. Vamos pedir a Deus, que aconteça o melhor para o nosso grandioso BRASIL, cujo povo jamais deixará nossa bandeira se tornar vermelha.

BRASIL TRINCADO

Estamos diante de um cenário absurdamente difícil, talvez, irreversível. O Brasil é uma democracia jovem e frágil, e as eleições do último domingo mostraram isso. Desde a instituição da Nova República não vivenciamos algo parecido: instituições de estado se envolvendo em política partidária para beneficiar candidatura. A legislação eleitoral precisa ser revista, os operadores do direito falharam em conter os arroubos autoritários da censura, permitindo a vitória de Lula. Mais do que nunca, o Brasil ficou irremediavelmente trincado.

ZEMA LUTOU

A campanha do presidente eleito Luiz Inácio Lula da Silva avalia que o resultado em Minas Gerais foi fruto da atuação do governador Romeu Zema (Novo), em conjunto com alguns prefeitos e empresários, sobre os eleitores indecisos. Lula teve a vantagem reduzida no Estado de 500 mil votos, no primeiro turno, para 50 mil, no segundo. De acordo com aliados, Silveira e o presidente do Senado, Rodrigo Pacheco (PSD-MG), buscaram 'anular' o efeito Zema para pelo menos acabar em um empate.

ESTIAGEM

A chuva caindo nesse super seco sertão ainda de maneira fraca e há previsões para amanhã e depois parece que volta o sol. Com isso o homem do campo fica inseguro quanto as suas plantações, pois produzirá o nosso sustento com muita fatura para que nada falte no mercado como tem acontecido na Argentina e nos países comunistas da América do Sul.



MINHA FILHA Samantha Paulino Ramos que nasceu aqui na minha casa e criei com muito carinho junto com seus pais Willy e Cláudia, festejou no sábado seus 25 anos, reunindo um grupo de amigos no bar 'Madalena' que por sinal me impressionou pelo seu movimento, infraestrutura e superlotado pelo poder jovem. Vou ilustrar esta página de hoje com algumas fotos, como esta aí quando fui abraçá-la e recebi o seu carinho.



Samantha com Karina Morais



Samantha e Samily Ribeiro



Samantha e Thamires Siqueira.



Samantha com Jéssica Santos.



Samantha com sua afilhada Maria Alice, Sterphanie, Lucas e este jornalista.



Veja parte do grupo de amigos que foram cantar os parabéns para Samantha.



Samantha com Ludmila Nobre.

VAP & VIP

AMANHÃ Dia dos 'Finados'. Um dia realmente santo, quando vamos reverenciar os antes queridos que já partiram. É claro que o tradicional CEMITÉRIO DO BONFIM estará limpo para receber os visitantes, mas estamos vendo denúncias chegarem que estão depredando os túmulos, inclusive roubando ESCULTURADE BRONZE, que são obras de arte e depois são derretidas para se tornarem um monte de BRONZE.

RÉVEILLON chegando e muita gente já está antecipando suas reservas para as Pousadas do Arraial D' Ajuda, onde existe muito agito nos barzinhos das praias, shows pirotécnicos e muitos eventos particulares em hotéis de luxo. Aqui em Moc pelo visto, teremos somente o réveillon da GÊMEOS PRODUÇÕES...

Férias? Dados do Banco Central (BC) divulgados nesta segunda-feira indicam que os brasileiros gastaram US\$ 9 bilhões em viagens no exterior nos primeiros nove meses do ano, uma alta de 173% sobre o mesmo período em 2021.

GENTE, é impressionante a decepção e a tristeza dos eleitores de Bolsonaro com sua derrota na noite de domingo e muitos ficaram até doentes. E ver o ladrão voltando ao poder é muito triste. Vamos ter fé em Deus e que prevaleça sua vontade.

O COMÉRCIO preparando para o famoso BLACK FRIDAY tradicional nos Estados Unidos, onde foi criado e que as grandes lojas de departamento dão descontos de até 80%, bem como em todo comércio e até restaurantes. Aqui em Moc, algumas lojas já estão antecipando o mesmo, mas é preciso ter muito cuidado com os famosos BLACK FALSOS. Existem lojas que só colocam peças antigas e enclachadas.

DOMINGO fui com Lucas – Sterphanie, a princesinha Maria Alice e Samantha no tradicional ALMOÇO DO "DUCA GOUMERT" que como sempre apresenta diariamente um cardápio finíssimo com muitas variedades. Gosto de sempre encontrar com os amigos, inclusive reencontrei depois de muitos anos, o bom amigo GERALDO MADUREIRA (Grego) que mora em Brasília e veio botar. Muitas e muitas famílias nas mesas e como sempre superlotando com Joãozinho Prates e mil e sempre atencioso.

TAMBÉM fiquei sabendo que aconteceu domingo após as eleições uma reunião no Palácio com o Presidente Bolsonaro, Ministro da justiça Heleno Braga Neto, o vice Mourão, Yves Gandra e o Estado Maior das FFAA com técnicos europeus e norte-americanos que poderão fiscalizar as urnas.